ESTABLISHED 1872. NO. 19949 THE SHUN PAO SHANGHAI, FRIDAY SEPTEMBER 28 1928.

申報

中華民國十七年
九月二十八號 星期五
舊曆戊辰年八月十五日
外埠五大張 本埠另加增刊一張半
今天本報售大洋四分
第一萬九千九百四十九號

本館電話
▲營業部（廣告及發行）一〇〇九五
▲主任室 六七〇〇一
▲庶務門 六一五二七
▲編輯部 六四六一二
▲採訪室 六一五七七
▲總主筆室及總經理室 六一五七六
▲電報掛號 六〇七八

定報價目

廣告刊例

今天大家為什麼要賞月？

因為羨慕……

月裡嫦娥是千古艷絕的仙子

諸君要看她麼？只要去買

月裡嫦娥牌的化妝品

優點很多一齊載在物品說明書裡

上海永和實業公司出品

花色繁多不及一一備載

yes

上海銀行公會會員銀行中秋例假通告

九月二十八日爲中秋節本會會員銀行一律休息一天特此通告 ZA7163

上海錢業公會公告

九月廿八日爲舊歷中秋節我同業照章休假一天

請看 神仙世界 珠圍翠繞大香斗

本世界不惜重資，特煩彩紮專家，[illegible] ZA3614

上海抛球場 二馬路口 新開 大集成皮貨局

謹擇於夏曆八月十九日 先行交易 特別廉價

謹啟者本局自今正組織就緒首先派員往西北各省搜羅上等粗細各貨陸續運滬聚精會神悉心研究來貨概選正路製法銳意改良以故毛色之光潤皮斑之老潔靡不出類拔萃迥異尋常業經次第佈置陳列齊全貨色既屬上品定價尤極低廉茲爲新張伊始商業競爭起見故不惜重大犧牲冀圖推廣營業非獨開同行空前未有之創舉即是裘業革命之異軍突起也　倘蒙軍政名流商學各界以及閨秀名媛源源惠顧無不竭誠歡迎謹此露佈　電話一萬另四百十八號 ZA6742

萬源昌義記珠號 六十紀念週 特別放盤一月

原價九折　再打九折　優待主顧　機會勿失

自夏歷八月十六日起至九月十六日止　上海新北門內舊校場中南市　電話一二二三

地產抵押

無論爲優厚之生息財產。爲穩固之建築。計劃爲在上海一埠中位置優良之任何基地。無論抵押價格數目之大小。本公司均可受投資方面或物主方面之委託。居間接洽。以完成雙方利益。買賣成交。並當代爲嚴守秘密。南京路十五號 普益地產公司啟 電話中央八二二一

上海金銀業工會啟事

[illegible] ZA6965

上海市民協會米業分會 嘉穀堂米業公所 通告

[illegible]

上海特別市黨務指導委員會指字通告第十一號

[illegible]

中國國民黨上海縣黨務指導委員會組織部通告（第十一號）

爲通告事查本部辦理黨員登記手續業已完竣惟以黨員手續未全者，限於九月三十日以前來部補全，逾期即爲登記無效，茲將列手續未全者名單如下 楊乘風，江家瑨，黃生元，王醒黎，鄭冬霖，孫逸澄，何福元，李墨緣，曾纘熙，張世傑，周明文，單彥文，李崇林，金谷芳，吳寶文，[illegible] ZA3638

熊式輝啟事

此次重來淞滬承各方荐賢深感厚誼祇以部中各處人員均由前任移交繼續供職無法延致深用歉咎敬乞　鑒原 ZA3635

淞滬警備司令部副官處啟事

奉　司令諭除星期日及星期六外每日下午一時起至三時止爲會客時間敬希　照爲荷

淞滬警備司令部通告

本部警備淞滬原爲保護地方增進民衆福利所有關於各項案犯本部力求審愼詳明如有必須逮捕人犯時自有本部軍法處依照法定手續辦理近查外間傳聞常有不相干之機關擅自捕入情事發生殊屬違法越權目無法紀若不嚴行禁止曷足以安善良而維治安爲此通告各界人等嗣後倘有前項事發生准扭捽來部決不寬宥

國民政府內政部啟事

逕啟者值茲訓政伊始經緯萬端關於內政之建設亟應詳加討論以策進行本部已呈准國民政府訂定十一月一日召集全國內政會議在會議期前擬徵集全國人士對於內政之意見從事審查以收集思廣益之效海內賢達如有卓識宏議不吝賜教者請依左列各項之規定備量發表意見無任企禱　一建議案於十月十五日以前送到內政部過期恕不收受　二建議案內容分主旨理由辦法三項其餘空泛之論概不收受　三每件議案祇限於陳說一項事件　四建議案無論採擇與否概不作發原件亦不寄還　五採擇之案於會議刊物中彙總公布 ZA3644

國民革命軍陸軍第十三師副官處啟事

逕啟者敝師奉令改編已於本月十日改編就緒從前所發給之第十七軍官兵符號十三師符號其有未以前一律更換作廢以杜流弊除另文呈報備案外特此知照未換者一律限於九月十五日更換此啟 ZA6410

國民革命軍陸軍第五師司令部副官處啟事

敝師奉令縮編現已竣事自九月二十六日起所有前國民革命軍第十三軍三十七師各項印信證章符號一概作廢以後倘有假借在外招搖本部概不負責特此聲明 A5703

國民革命軍總司令部經理處通告

徵求呢絨 軍服材料

本處現擬製造秋冬軍服需用呢絨材料凡國內工廠及各商號如有此種材料須將國貨與非國貨各種貨樣品名價格量數等分別詳細開列送交法租界辣斐德路四七四號駐滬辦事處彙齊轉送本處呈准總司令鑒定採辦特此通告 A5697

江蘇省政府建設廳招丁承修前鎮江將軍衙門及都統衙門投標廣告

本廳現擬修理前鎮江將軍衙門及都統衙門二標招人投標凡資本股實確有營造經驗願意承修此項工程者於九月二十一日始三十日止向本廳第一科領取投標章程圖樣施工細則等全份須繳圖樣費每份各銀五元（概不發還）將軍衙門保證金三百元都統衙門保證金二百元（不中標者發還）於十月十一日二時以前將標單同封送到本廳逾時不收即於十月十一日午後二時在本廳當衆開標投標人如欲前往鎮江就地察看可向鎮江建設局接洽特此廣告 A7156

建設委員會建設首都道路工程處招工投標廣告

本處現擬建築惠民河中山橋凡願承包該項工程者可於九月二十五日起至九月二十九日止親至首都韓家巷建設委員會本處領取投標章程並交洋二十元領取設計圖樣施工細則空白合同所交圖樣等費無論投標與否概不發還茲將投標開標及發表日期規定於下（一）投標日期十月一日上午十二時截止（二）開標日期十月一日下午四時（三）發表日期十月三日下午四時投標地點建設委員會 ZA7156

建設委員會建設首都道路工程處建築中山路投標廣告

本處現擬建築中山路分六段招商投標（一）自江口至海陵門（二）自海陵門至卅三標（三）自三十三標至保泰街（四）自保泰街至新街口（五）自新街口至西華門（六）自西華門至中山門凡志願投標以上各段建築工程者務於九月二十九日至十月四日隨帶圖則費洋五元到本處韓家巷建設委員會內領取圖樣說明書及投標規則遵照辦理本處定於十月五日下午四時開標投標者須繳保證金一千元工程緊急決不展期凡願投標者毋得延誤特此通告 ZA6759

濬浦總局招辦蘆柴佈告

第一八一號本局現需蘆柴一萬担招商承辦詳細情形到外灘江海關五樓本局建築科詢問標信須固封批明蘆柴字樣於本年十月八日午前送到臨時開標本局有權定奪並不以最低標價爲合格此佈 中華民國十七年九月廿八日 總工程師查得利啟 ZA6768

全國註冊局通告第　號

爲通告事案奉國民政府農礦工商部第一九四號令茲派溫萬慶爲全國註冊局局長熊科易爲副局長此令等因奉此本局長等遵於本月二十四日到局接任視事除呈報並分行外特此通告 局長溫萬慶 副局長熊科易 ZA3642

上海特別市政府教育局通告私立學校登記啟事

本局爲調查全市私立學校狀況變辦私立學校登記現定十月一日起十月三十一日止爲本市各種私立學校登記日期屆時務望各校派員攜帶校章到局領取表格依照手續登記並案並非同一事合併聲明特此通告 ZA3643

上海特別市政府工務局徵求市內出租房屋標準圖樣通告

本局徵求市內房屋出租標準圖樣前經定期十月一日截止收件在案現在爲期已近務望應徵者將該項圖樣如期送局以便在十月十日開幕之國貨展覽會內擇尤陳列並刊印專册以供市民營造參考之用特此通告 A6243

上海特別市政府土地局布告第廿七號

爲布告事照得浦東高行陸行洋涇塘橋四區內舊塘基保塘工公地自前清光緒三十二年先後經前塘工善後局清理保管以爲護塘闢路之用定有專案不容膝混自前清以迄民國二十年來迭經行政司法各官廳維持原案故雖時有刁徒串同劣保赴官產處朦領執照甚或朦訴上控地方高等各審判廳之公地仍歸前塘工善後局執管各在案本局掌理清查市有土地自接管浦東前塘工善後局關於公地各卷以後亦經臚陳上海縣轉詳道省調銷朦領公地之執照並經地方高等各審判廳判決所有市長核轉財政部查照並由本局函請上海沙田官產事務分局查照茲恐仍有無知愚民謀估定案範圍內之公地朦領執照以維公產而免糾葛此布 中華民國十七年九月二十二日 局長朱炎 A106

上海特別市政府衛生局衛生試驗所通告

本所現因房屋狹隘不敷辦公奉令遷至虹江路廣東街一百九十二號新址自本月廿六日起至十月四日止暫行停止工作五日以後凡各機關團體或商民人等送請檢驗物品均請逕送新址爲盼除呈報外特此通告 十七九廿五

上海特別市政府布告

爲布告事迭准中央國術館函電請選送具有國術人材赴應第一次國考等由並附送國術考試條例到府業經本府錄案布告并令行市公安局後登報本府發給川資轉送首都應中央國術館十月十五日第一次國考試條例規定凡列第一二三名者授國士稱號以下遞授壯士稱號本市區內不乏國術良材有志之士曷興乎來此布 A

南京特別市市政府社會處戶籍調查通告

本處奉命調查戶籍業已籌備完竣茲特通告如下 一，調查日期 九月三十日 二，調查員 由各學校教員學生擔任 三，調查員證章 凡此次參加調查同志均佩有本處紙質調查證章上面加蓋戳記保證 ZA

上海特別市政府公安局公告

本局關於本市舉行檢定國術人員赴應中央第一次國考一案前經通告茲恐尚未週知特將報名期限展至十月二日爲止十月三日起開始檢定並口試三民主義問答除分別函令知照外合再摘錄國術考試條例公告週知凡應國術人材無論已否加入國術團體均可攜帶四寸半身照片兩張逕到本局報名幸勿延誤 摘錄國術考試條例 四條 國術考試之科目如左（甲）徒手（1）拳脚門（2）摔角門（乙）持械（1）長兵門（2）短兵門 [illegible] 第十九條 應考者不分性別 [illegible] 第二十三條 國考凡徒手持械列第一二三名者授以國士稱號以下授以壯士稱號省區特別市考中選者授以武士稱號縣市考中選者授以勇士稱號 A

安徽鳳臺縣清理欵產委員會緊要啓事

逕啓者敝縣南隅元焦湖自前清時即……民國十五年……特此聲明 A5710

松江嚴菴經董朱久望啓事

鄙人于民國十五年……特此聲明 ZA6755

塘棲袁同椿米號緊要聲明

逕啓者……特此聲明 ZA5704

宋子良啓事

子良奉命爲上寶會丈局局長業已就職任事原任良記公司總經理一職已函董事會告辭特此聲明 A57戊0

金慕周啓事

鄙人已於八月一日起脫離華記洋行在職期內關係之契約書據保信期票等非經本人加蓋印章簽字否則一概認爲無效特此通告 民國十七年九月廿七日 金慕周啟

陳武 吳鏡芙 啓事

武與鏡芙訂於本月中秋節（陽曆九月念八日）午後二時假上海南京路大東旅社三樓行結婚禮六時酒宴凡我知交務乞光臨誠恐寄柬未周用特登報邀請屆時希勿吝玉是幸 A5614

離婚申明

郭鏡堯與沈蕙芳結婚兩載彼此絕無感情現雙方協意從此脫離夫婦關係除有離婚書爲憑證外特再登報申明

聲明道歉

敬啓者三夏氏弟兄等於民國十三年將祖遺上邑……特此登報聲明道歉 A5723

圖章遺失聲明作廢

鄙人於一月前遺失篆文（張興富印）四方牙章一顆自登報日起永遠作廢並所有以前往來契約等文件除安樂宮股票外均限於一月內來鄙人處掉換否則將來發生任何糾葛槪不負責再以後凡往來重要文件概用篆文（張辛夫印）晶章特此聲明 張辛夫啓 A5732

尋慈谿王本初賞格

王本初慈谿人年十六歲面色微黃身穿……報告因而尋得者酬洋二十元

懸賞緝拿逃夥黃穰泰即康瑾

康瑾……懸賞……

譚毅公大律師代表南洋西菜社清理公告

潘序倫會計師

茲據南洋西菜社來所委託……特此公告

正誠法律事務所 譚毅公律師代表達豐染織廠懸賞緝拿混售劣貨假冒商標罪犯啓事

陳霆銳律師代表上海中國棉業銀行標賣新華銀行承募之常州紡織公司債票乙萬元啓事

本律師茲受上海中國棉業銀行委託標賣新華銀行承募之常州紡織公司債票……中華民國十七年九月二十八日 ZA6789

陳霆銳 姚肇第 律師代表潮州會館啓事

楊國樞律師代表金智章啓事

逕啓者本律師茲據金智章君……特此佈聞 ZA6731

魏文翰律師受任丁玉崑君常年法律顧問並代表緊要通告

本律師現受丁玉崑君聘爲常年法律顧問……ZA6672

何濨璗會計師清理中山齋賬目通告

本會計師茲受委託清理中山齋賬目……電話西四六二一

吳寶地律師代表曹德孫君高秀雲女士離異聲明

茲據當事人曹德孫君與高秀雲女士同來……ZA5677

劉史超律師代表正昌銀公司戴劼哉宣告清理

茲據敝當事人正昌銀公司戴劼哉君聲稱……民國十七年九月二十四天…… ZA5730

金煜律師代表皇太后鞋室經理楊澤隆緊要聲明

啟者頃據小花園皇太后鞋室經理楊澤隆君聲稱……ZA6780

金煜律師受任四義棉織廠經理張振聲君常年法律顧問通告

啟者本律師受上海法租界菜市路一另七號四義棉織廠經理張振聲君聘爲常年法律顧問……ZA6670

律師吳之屛受任神州大旅社暨董振龍凌庸德常年法律顧問啓事

本律師茲受神州大旅社並經理董振龍協理凌庸德聘任爲常年法律顧問嗣後對於該旅社及董凌兩君營業信譽及其他一切法益自當負完全保障之責此啓 律師事務所上海西藏路平樂里九十八號 電話中央七六二一號

恕訃不週

杖期夫趙世瑄抆淚稽首 哀子承 泣血稽顙

謹擇夏曆八月十七日領帖 ……A98

慈谿東門外寄棺所催柩歸葬緊要通告

本所爲同鄉旅櫬歸來暫時寄存而設寄存之期至多以三年爲限……ZA1447

莒縣全體公民恭頌國民革命軍北伐先遺軍劉軍長桂堂等德政

竊維國民革命軍北伐先遺軍劉軍長桂堂……ZA380

吳同賡妻吳張氏緊要聲明並鳴謝杜公月笙熱心資助啓事

謹啟者氏夫吳同賡在法商電車公司……ZA4749

鳴謝華商上海通易信託公司保險部賠欵迅速

敝廠不幸於九月二號失愼幸事前託該公司……常州東門外倉橋下塘利源布廠謹啟

鳴謝英商連納益興保險公司賠欵迅速

敝廠不幸於九月二號失愼幸事前託胡沂舫……常州東門外倉橋利源布廠謹啓 戊A3621

萬豐號收盤歸萬豐甡記號告白

啟者于壬子年間林愼記陳源記……

中國大陸煙草公司出盤聲明

上海中國大陸煙草公司永記受盤聲明 ……A5708

中國信遠煙草股份有限公司創立會公告

本公司定於夏歷八月廿四日下午二時在……ZA6763

九州烟公司新出廿支裝玉人牌香煙招請本外埠經理

本公司新出中等牌金亭牌……ZA6716

中孚烟草公司續行出品露佈

本公司出品……

支廿姣娘牌香煙出世

本公司抱提倡國貨挽回利權宗旨……歡迎外埠經理 乙A6760

謹告各煙紙店主人勿失良機

本公司爲擴充營業優待各煙紙店……中國元元煙公司啓 ZA6761

小呂宋老美女雪茄烟公司特別啓事

本公司之老美女商標……A6358

小呂宋老亨白廠出品黑炭牌老亨白美女牌黑紙煙到申預告

老亨白爲第一大規模之雪茄煙廠……ZA6744

中國全利烟草公司新出品十支裝金花牌香煙

總經理全昌烟行啓 電話中央八八五七 乙A6704

經營地產者注意

君若欲經營投資地產事業機蜜而可靠請惠臨四川路七十號中國營業公司並面晤總經理必能洞悉一切而使君信任也 ZA6740

廣益公司緊要啓事

本公司業已停辦所有各儲戶應得獎金自登報日起限兩星期內向各代理店領取倘逾限不領者概作無效幸勿自悞特此通告 ZA6730

浙江興業銀行催告租用保管箱逾期各戶

……特登報催告……ZA2447

美麗精緻儲蓄盒不取租金

本公司由美國購到儲蓄盒子多種……通易信託公司 乙A5179

朱費大和與號藥品加價啓事

本號因原料價漲……

女醫師張梅嶺啓事

本醫師留美返國後……

新開 裕豐綢緞洋貨商店 謹擇拾五日開幕 地址 二馬路畫錦里

法商電車燈公司通告
本月廿九及十月一日蒲石路自邁而西愛路至聖母院路一段又自賴達路自邁而西愛路至聖母院路一段又福煦路自邁而西愛路至聖母院路一段又邁而西愛路自霞飛路至福煦路一段又聖母院路自霞飛路至巨籟達路一段因路線上工程關係在此二日內自早晨七點至下午五點電流停止通達恐未週知特此通告 A5729

滬上獨一無分枝 現 味雅酒樓
地位寬敞 裝璜華麗 宴會小吃 咸極適宜 烹調精美 味道適口 菜餚及時 一試便知
北四川路崇明路中總經理 何月池謹啓

中法藥房 秋季大廉價
本藥房為酬答顧客之雅意、值茲秋季舉行大廉價廿一天、自陰歷八月初八日起至八月念八日止、舉凡本藥房暨羅威公司中華製藥公司、各種國貨藥品及化裝品、定價格外低廉、以及自運各國原料藥材、法國名廠化裝品、著名新鮮糖果等、亦均一體廉價、並為增進顧客興趣起見、凡購滿一元、即加送大贈品、多則類推、贈品有熱水壺、理髮霜、葉子糖等多種、均屬應時有用之件、機會難得、幸各界惠顧、曷勝歡迎！
三馬路總號 十六舖南市分號 大漟路口虹口分號 新閘路新閘分號 同時一體舉行

財
人生碌碌、皆為財耳、謀財之時、費心機、絞腦汁、不可不服百齡機、得財以後、享高壽、圖快樂、更不可不服百齡機、
大瓶二元 小瓶一元 上海愛多亞路九福公司發行

五馬路棋盤街 合羣公司
大減價 ◁有祇▷

各種自來水筆 一八五折 ●二三天●

宋雪岩梅花喜神譜
金屬版印 連史紙二冊 一元八角
宋器之梅花喜神譜宋刻孤本黃蕘圃得之曾影摹付古倪閑沈氏翻刻紅羊劫後即沈刻本亦極尠杭縣高野侯氏藏有沈刻初印本付本局用金屬版影印凡畫梅之法自蓓蕾以至就實凡一百圖圖各一詠描寫神似為畫梅者唯一之師承亦梅譜中之鉅觀也
再版出書
中華書局發行
中華古今畫範 四冊 三元六角
張子祥課徒畫稿 四冊 三元六角
李似山墨竹冊 一冊 一元
由里山人菊譜 二冊 二元五角
（A192）

女界注意
●●●● 月經不調 血崩血枯 赤白帶下 乾血癆傷
●●●● 子宮寒冷 經行腹痛 經閉經痛 面黃肌瘦
如患上述諸症請速購服
月月紅 女界寶 兩丸藥
調經活血 祛瘀生新 滋陰補虛 安胎種子
（服法及說明書另詳仿單）
（定價每瓶一元每打十元）
五洲大藥房發行 各埠藥房均有出售

大廉價
老申報筆記精華 四冊二元 廉價一元 郵費加一 掛號另加五分
松蔭盦漫錄
▲五十年前之事實
▲情節離奇怪誕
▲有關掌故之事極多
▲非嚮壁虛造者可比
上海望平街一六三號 自由雜誌社

小東門民國路北
大華記綢緞 對折 再八扣
關店大拍賣只有五天了

衣冠端正者

人人恭敬之
衣為身章○必須整潔○冠為儀表○必須大方○際此秋涼○正宜呢帽○欲購呢帽○首推冠正○三折七折○廉之又廉○汽車皮箱○大獎特獎○機會難再○幸勿錯過○
冠正呢帽公司
◀地址南京路冠生園隔壁▶

尚有評前廣告轉入第二張閱者注意

中央常務會議加推吳忠信林森為中政會委員（見要電） 國際聯盟日代表藤村為滿洲問題奉命田中赴美（見要電） 古巴承認國府照會（見國內要聞） 瑞典內閣總辭職（見路透電）

本館要電

⊙中央常務會議

▲加推吳忠信林森為中政會委員
▲總理葬期改至三月十二日舉行

[南京] 二十七日晨、中央黨部開一七零次常務會議、列胡漢民·戴季陶·李烈鈞·葉楚傖·郭春濤·褚民誼·丁超五·陳肇英·張人傑·李石曾·繆斌·胡漢民主席、討論事項如下、
（一）決議函中政會、擬具中政會委員額數及人選標準、
（二）中政會決議案、依照五次全會決議、應由中執委會交國府執行、其實施手續、應否再提常會復議、或逕行交辦案、決議、中政會議決議案、應逕由中央秘書處分別交辦、
（三）中央組織部提議、閩黨務指委林寄華·湍思定·詹調元·林學涑·方治超等請辭職、擬請中央指令慰留、並促該委等即日赴閩工作案、又閩黨務指委何孝絅呈請辭職、擬予照准、並擬暫不調派案、決議、照辦、
（四）中央宣傳部函、桂源市指委會請（甲）將辛亥以來難烈士歷史、編文成冊、（乙）並於總理墓前立碑紀念案、例應交由黨史編纂委會辦理、至立碑總理墓前、是否有當、應候中央核定、決議、甲·留交黨史編纂委會、乙·交總理葬事籌備處酌辦、
（五、中政會、一五六次政會、准蔣介石李煜瀛請加推吳忠信為中政會委員、僉以吳為本黨奮鬬多年、咸表同意、特函請提出常會案、又張人傑李煜瀛戴季陶臨時動議、加推林森為政委案、決議、加推吳林為中政會委員、
（六）決議、總理葬期、改至十八年三月十二日舉行、
（七）浙指委會請撫恤黨員王京岐遺族一案、決議、交秘書處照黨員撫恤條例辦理、
（八）胡漢民張人傑熊克武呈、為楊維同志於本年八月二十五日在成都逝世、查楊奉總理派往四川、密謀革命、迭遭軍閥共黨偵捕下獄、奮鬬之志、未嘗稍懈、請將過去功績略陳、請核給治喪費及予公葬、並照上將給恤、以彰往績而勵將來案、決議、由秘書處擬訂優恤辦法、交國府、（二十七日下午十鐘）

⊙蔣中正招待軍政界

▲首都五洲公園之盛會

[南京] 蔣中正二十七午後、在後湖五洲公園拋球場、招待中央組織部總部軍委會軍官學等機關職員、舉行茶會、文官簡任武官校職以上均到、共約四百餘人、胡展堂李烈鈞何應欽蔣作賓宋子文孔祥熙王伯羣劉樸忱吳鐵城等均蒞會、蔣及宋美齡六時偕至、入席後、首由李烈鈞致詞、表示感謝、次蔣演說、謂今日招待、係因中秋佳節、藉此聯歡、並述其前年中秋在江西、去歲在奉化、今年在南京、甚願明年此時、仍在此舉行茶會、以資歡聚、並期各位努力建設五洲公園、使其組織完善、俾首都人士、得有正當娛樂場所、希望各位振作精神、努力建設工作、則今後建設新中國責任、當可於最短期間成云、至六時四十分盡歡而散、（二十七日下午九鐘）

[南京] 蔣中正在五洲公園宴中央各要人後、即赴中央黨部、開國府五院組織法審查會、（二十七）

⊙直魯俘虜陸續遣散

[天津] 二十七日由灤州唐山運來俘虜兩批、計五千八百名、由津浦路南下、遣散回籍、

[北平] 英人息、過河投降之王棟部現兩軍、共二萬三千、有三分一無槍者、共擊斃二千餘名、逃走者五千餘、受俘者約三千名、其于世銘部繳械最多、統計奉軍所得械彈、比國方多十倍、津方所遣散者、兵一元、官三元、發窩窩頭一日分云、（二十七日下午二鐘）

⊙白崇禧暫駐唐山

▲電懇政府迅賜鉅欵

[北平] 白崇禧暫駐唐山、劉鎮華奉令開武清甯河、（二十七日下午九鐘）

[北平] 白崇禧二十五日電國府、報告肅清殘敵、俘虜官兵兩萬餘、繳槍萬餘、各砲二百餘門、惟敵我傷兵滿佈通衢、不下萬人、加以俘虜數萬、遣歸需費、前敵各軍、飢寒極點、今加俘虜傷兵、倘無鉅欵、沒法維持、懇政府及蔣總司令體念將士、迅賜鉅欵、（二十七日下午九鐘）

[天津] 唐山公安局長朱廷燎、二十六晚宴從軍記者及四前政訓部人員、慰勞聯歡、

[天津] 白崇禧二十六午試騎張宗昌名馬回頭望月、由百合影片公司攝影、並攝收容俘虜情形、（二十七日下午四鐘）

⊙張學良允放還車輛

[天津] 奉軍扣留車輛、張學良允分兩批放還、先放機車五十輛、客貨車八百輛、餘俟平奉全路通車、即全部交還、（二十七日）

[南京] 交部前請邢士廉電張學良、勿以關內鐵路機車、運赴關外、二十七日邢得張學良二十六覆電云、敬電悉、張褚殘部解決、平奉路障礙已去、一俟雙方派員協商定後、必可通車、所有機車車輛、自可供給全路之用、毋須分關內外之必要、希以此意轉達前途可也、（二十七日下午十鐘）

⊙熱河各界請兵討湯

[北平] 熱河各界代表通電、熱湯口頭易幟、五色如故、遣爪牙金鼎臣索景斌來平、拉攏挑撥、須知熱河是國土、不是奉系私產、熱人是國民、不是奉系奴隸、張學良既表示服從主義、詎容任意要挾、造成割據局面、請方振武速率軍入熱、出民水火云、（二十七日）

[北平] 閻邀商震·方振武·范熙績·劉鎮華·在寓商議平奉線戰事終了、熱河人民呼籲、不容坐視、決候白崇禧返平、協商辦法、

[北平] 今熱河系宣稱、口北熱軍、自動撤退、希望國軍勿往、但高桂滋來平、謂此說不實、且湯玉麟並未赴奉、而拒白前往、白已知悉、（二十七日下午八鐘）

[北平] 湯玉麟代表金鼎臣、請報界發表湯玉麟為老國民黨、隨先總理奔走十餘年云、（二十七日下午九鐘）

⊙王正廷報告外交

[南京] 王正廷二十七午語各報記者、中意甯案已解決、全文俟到達後、南京羅馬同時發表、又中意修約事、在甯案照會中已有意思表示、俟照會互換後、即可開始商議、㈠丹麥公使頃函外部、謂已奉到該國政府命令、為全權修約代表、㈡葡公使因病恐暫時不能來京、㈢古巴外部來文正式承認中國、㈣中德商約草案已擬就、㈤中德新約批准可不成問題、㈥中法中日中英修約談判正在分頭進行、（二十七日下午八鐘）

⊙藤村赴美之任務

▲疏通滿洲政策

[日內瓦] 國際聯盟日代表藤村、奉田中之訓令、忽赴華盛頓、聞擬與美總統柯立芝及國務卿凱洛格討論日本滿洲政策、據日人方面消息、藤村如能得美國之諒解、則有被任為外相之望、（二十六日下午九鐘）

⊙國際勞工局長來華

[日內瓦] 國際勞工局杜瑪（Albert Thomas）定十一月一日由日內瓦赴華、二十日可抵北平、擬瞻禮中山先生之靈櫬、然後赴漢甯滬會晤國民黨與政府主要人物、及社會領袖、交換意見、到甯時、擬以花圈致敬革命軍先烈之墓、並謁中央委員會各員、至滬漢時、擬調查勞工狀況、而尤注重不受中國法律約束之外人工廠、俾繕具詳細報告、提交下屆國際勞工會議、今日杜與記者討論旅行程序、記者代表上海總商會及其他公共團體請其到會時在總商會演說不平等條約與國際經濟之鞏固實相抵觸、杜為法國著名社會黨、與法國社會黨眾議員穆特交稱莫逆、穆為熱心贊助中山先生者、（二十六日）

⊙整理鹽稅債務辦法

[北平] 斐立克建議之整理鹽稅債務新辦法、現得財長核准、惟日本部分九六債、向指鹽餘、今未列入、日要求另指確實担保品、（二十七日下午九鐘）

⊙北平九校之呼籲

[北平] 今日九校最後呼籲、結果撥到崇關二萬、閻墊六千、六千已付、兩萬且待明後天、（二十七日下午九鐘）

[北平] 九校代表五六十人見閻、請籌費、閻答、非職權內事、當從旁贊助、即電國府、請候覆電、（二十七日下午九鐘）

寒熱病
凡瘧疾與傷寒之寒熱數日不退或時發時愈或間日三日一發均謂之寒熱病不過病之輕重不同耳總之！速服此……
撲瘧十粒丸
最為靈效而對症 寒熱之輕者 服藥十粒可退 重者一瓶亦必全愈矣（每罐六十粒售洋一元）
上海四馬路中西大藥房經理
全國中西中法及各大藥房均有出售

觀潮去！

諸君購備下列各品必能增加觀潮興趣

望遠鏡 價自三十八元至七十元

照相器具 蔡司伊卡 伊卡

增訂西湖遊覽指南 三角半
實測杭州西湖圖 四角
袖珍杭州西湖圖 一角
美術名勝畫冊 西湖 二冊各一元半
中國名勝 西湖 三冊各一元

商務印書館啓

海門周彥升先生著 壽愷堂集

書共八冊 定價 毛邊紙三元二角 連史紙四元

先生以廣文歷主吳武壯張文襄諸公幕府、於學無所不窺、生平著述宏富、此三卷乃其手定詩文集也、哲嗣季誠君、印以行世、學者人手一編、洵足為研究國故之助、

商務印書館寄售

吳稚暉先生題 黎劭西先生序

中華國語最新速記學 出版

此書為北平大學平民大學等校速記學講師汪怡先生所著方式既極簡當說明亦復明顯汪式速記發明有年此書為其最近之作教授自修均能適用 實價一元 附表 △商務印書館經售

大中學實用教本及參考書

十五週紀念半價

只有今天了

[illegible]

一千五百元 [illegible]

泰東圖書局

上海亞東圖書館 全部特價廣告地位

（一）原售八折外一律六折 例外版不在此
（二）贈買書一部 吸水精製紙書簽各一枚
（三）截止期 陽曆十月底 國外及川陝貴雲 一月底

新刊六種

名人情書 歐洲近百年 …… 七角 女士分五角
世界科學新談 …… 一元四角
優生學與婚姻 …… 四角五分
轉變 洪深著 …… 六角
義塚 …… 四角五分
宋人話本八種 …… 九角五分 六角五分

（全4）

新

最新增訂 國民政府統治下最切用的二部法律書

最新分類大理院判決解釋例大全

特點

自統字第一號起至二千零十二號止 自民國元年起至民國十七年五月止

確是——搜集最詳——出版最新的——法律巨著

按照國民政府明令云。「凡一切法律在未製頒前。從前一切法令。不與黨綱主義抵觸者。應准援用。」因此敝局特將大理院解釋例和大理院判決例大全兩書。詳加增訂。變凡最近最新之解釋。判例。莫不按類編入。以供一般治法學者研究查考之需。法律中之艱深條文。則詳加解釋。法律中之有效判例。則搜羅完備。處現在各種法令未製頒前。即此兩書。實為法官律師。法政學生。以及留心法學者。人人必備的唯一善本。（如需閱樣本奉送）

預約

今日預定全書。每部可以便宜六元
（明天起祇有便宜五元）
（九月初一日起祇有便宜四元）
（九月十五日出版上列權利取銷）

發售分期預約

全書洋裝六大厚冊定價大洋二十元 向售預約大洋十元如陰曆八月底以前預定全書者祇收大洋八元陰曆八月半以後預定全書者須收大洋九元倘陰曆九月初一日起預定全書者須收大洋十元敝局為優待顧客起見特分三期預定萬勿失之交臂也外埠函每部另加寄費大洋六角郵票一分至二角止十足代價本埠郵票概不收用准於陰曆九月半出版遠省邊省放寬一月過期照定價七折計算

分期出版啟事

本書在陰曆八月半先出大理院解釋例一書尚有大理院判決例一書准陰曆九月半出書

大通書局發行（上海）派克路益壽里一千七百六十五號 A5715

前進 第一卷第八號目錄

短評 中國的裁兵問題與國際聯盟的軍縮問題……沛 「二次清黨」的作用……沛 訓政與專政……黃 中國經濟之路……桑土 國際政治 非戰公約後面的國際鬥爭……孫愈 監察院的組織問題……余思漢 建國大綱與政治分會……是模 專件 關於第三黨的問答……汪精衛

編輯兼發行者 前進雜誌社 總發行處 上海復旦批發處 各地各大書坊 寄售處

革命民眾第三期出版了！

要目 從混戰到鬥爭……（際固）我們對於中央政府應有的最低限度的要求……（黃其起）反帝國主義和反封建勢力……（張志澄）短評（二則）……（張）日本田中外交之特質……（李宗武） 江蘇省黨務指導委員會民眾訓練委員會編印

陳文 福建連江縣人 發明首尾面線檢字法

啓事

鄙人發明本檢字法已經修改完竣擬在雙十節國慶紀念日發表本外埠各日報週刊月刊均如願登載請先具函通知以便預定印刷通訊處上海自費提前分贈同時登載所得稿費係作印書館編譯所陳涇生先生住址上海北四川路商務印書館山路振興里一千六百二十八號

The China Critic

中國評論週報

第十八期 要目

[illegible]

定價 全年二元 半年一元 四個月一元 [illegible]

（一）上海卡德路九十五號中國評論週報社 （二）望平街大新書局 （三）棋盤街各報館 （四）大馬路各大書店 （五）本外埠各大報館 （六）各西字報商務印書館 [illegible]

杭州抱經堂書局第七期臨時舊本書目出版

本外埠函索即奉 杭州城站抱經堂書局謹啟

上海四馬路中市來青閣書莊書目出版

本埠外埠片索即寄。不須附寄郵票。本埠取者。大洋二分 上海來青閣書莊謹啟 走

南光文商科專門學校緊要啟事

本校大學文商科高初級中學暨小學各級均有學額、茲經本校教職員會議決各級准添招新生、凡有志來學者、務於陽曆十月五號以前持函或保證書、及中學生報名、經審查合格者可免試、插入相當年級之學、逾期無效、來校接洽、校址在上海法租界貝勒路南陽中華棒球場東首 校長 唐紹儀 張四維 同啓

東亞大學啟事

本校附中已於九月二十四日正式上課、大學部文法各科亦於第一期、二十四日上課、諸學生務望從速來校註冊、本校新址在上海西摩路、各學院入學資格、幸勿自誤、此啟 東亞大學

校長 江亢虎 [illegible]

大陸大學開課通告

本校定於十月一日開課、第二期學生於十月一日照常上課、凡在新校址 西摩路 一九八號、經二取路各生 [illegible]

新民大學通告

（一）本校續招新生、現已截止、而遠道函請報名者、尚有不絕、茲為體念其求學心誠起見、特予通融（二）凡遠道學生在開學後趕到者准其隨到隨考（三）本校准於本月二十七日第二次取錄新生、已揭曉於前、凡被取錄諸生、務於二十五日照章繳費除各費、分別一律繳清、以便入學上課、

校長 許世英 甲A5641

本校各級准於十月一日上課、凡各生務須於十月一日前來校註冊、逾期不到者、須繳手續費一元、未請假者須具手續、特此通告 [illegible]

中華高級商業學校招考男女生

各十名

本校今特向南京市教育局長等特別補助男生、學業不錄取者、各前各八名本校經費有限、特此通告 [illegible]

國立中央大學農學院水產學校續招

遠洋漁業專科 高中漁撈·製造科 一年級生（考期）九月廿九日至十月一日（考試地點）吳淞砲台灣本校 詳章函索即寄 A3602

上海法科大學經濟系二年級招生

本校招生事宜已告結束惟經濟系二年級尚有餘額二十七名即日起可向江灣路本校報名九月三十日在本校考試額滿不收

華東法政大學

續招男女生并添設夜班專門部

本校定於二十九日開學并於二十八日舉行第二次考試現因各機關及各公司職員來函要求班於每日下午六時至九時授課以便於職務時間外有求學之機會茲已允其請求特設專門部法律科夜課班校址西摩路口三十二號電車至愛文義路下車即到

董事長 方振武 校長 馬湘伯 副校長 郭衞 A乙

守真聖經夜校開課了

禮拜三五兩晚英文班，基督教道德，李博士教授。禮拜六晚中文班，新約律述，由前中學校長周志禹先生及其同工之輔導先生教授。學生不分教內教外，士商人等，一律歡迎。

守真聖經夜校啓

美蜜夫人跳舞學校招生

著名跳舞教授法國人美蜜夫人現定本月十七日在北蘇州路一號開設美蜜夫人跳舞學校教授各種跳舞合班個人均可夫人能講華語至為流利就學者得益非淺鮮對於初學者更加注意如來學習保可滿意有意研究跳舞者盍興乎來 查飯店對面（由百老匯路進出） 乙A6586

上海公共租界

特別警務華人團 招募預備

宗旨 維持公安 資格 德智體育等及格執業者 保證 由殷實商號或華人納稅會保證 報名 除星期日外每日下午一時半至三時在香港路四號三樓華人納稅會 上海南京路六十一號永安有限公司樓上商界總聯合會 [illegible]

招商局新江天輪船歲修告竣通告

本輪現已修理告竣裝璜設備較前格外優美准於本月念五日起（即陰歷八月十二禮拜二）仍照二四六班開往鎮海甯波此佈

輪船招商局總管理處謹啟

太古公司順天快輪准於陰曆本月十六日（即禮拜六）上午十時開往威海烟台天津 本輪賬房啓 甲A5686

招商局新華快輪准于陰曆八月十六禮拜六晚開往天津塘沽備有廣濟快輪專送搭客直達紫竹林碼頭 本輪賬房啓

招商局同華快輪准於陰曆八月十六日禮拜六晚開往天津（廣濟快輪專送搭客） 本輪賬房啓 5719甲A

津浦鐵路管理局招標承辦鋼橋廣告

本管理局奉交通部批准招商投標製造左列各鋼橋計鈑梁鋼橋二座 三十呎長上承式鈑梁鋼橋三座 三十呎長上承式鈑梁鋼橋四座 二十呎長上承式鈑梁鋼橋一座 十二呎長上承式工字梁鋼橋二座 共十四架 一百呎長上承華倫式桁梁鋼橋一座 五十呎長下承式鈑梁鋼橋一座 如願承辦者可於登報期內親向浦口本局總務處材料課繳納圖說費洋二十元領取圖樣說明書投標章程及標單格式務於十七年十一月三十日正午十二時以前照章投標即於是日下午三時在局當衆開標特此通告 A2464

滬甯鐵路管理局招租麥根路堆貨棧地廣告

本局不日即須興築麥根路主要貨道該貨道旁有地多塊堪為堆貨之用現已劃定分編三十四號以便商人租用每號面積自一分至四分左右租價計分三等頭等每畝每月二十五元二等每畝每月二十元三等每畝每月十五元自貨道完成之日起租該處水陸交通均極便捷如有願承租者希來老靶子路二五七號本局地務課看圖接洽每號先交預約金十元一俟貨道完成再行通告正式訂約預約金當在租金內如數扣抵特此通告 A5728

津浦鐵路管理局車務處通告

為通告事照得本路城南一帶所產黑棗數甚夥運往他處為數甚鉅為體恤商艱起見擬定臨時減價辦法并免收修理費及公債票業經呈奉管理局核准在案茲將黑棗臨時減價運費辦法開列於下一萬城至天津總站每公噸運費五元五角五分一兗州至浦口整車每公噸運費八元七角 此項減價由本年十月一日起至十二月三十一日止為有效期間但以整車運輸為限 為特通告俾衆週知 一兗州至天津總西站整車每公噸運費五元一角 A5616

滬杭甬鐵路管理局車務處開駛海甯觀潮專車廣告

啟者九月二十九日三十日十月一日即舊曆八月十六日十七日十八日三天本路特開觀潮專車念九日上午五點三十分上海北站開五點四十六分梵王渡開五點五十四分徐家匯開八點四十分到斜橋 [illegible] 後即換船赴海甯水程約兩小時至海甯城外觀潮極為便利回程專車念九日下午四點三十分斜橋開……到上海北站…… 橋開六點五十分到徐家匯…… 角所有車資船資閘費及雜費一切在內本路並備有西餐茶點另售購者務請早日預定 及四川路中國旅行社出售並有說明書附贈分送各處 [illegible]

上海運輸同業公會緊要啓事

今閱報載全國反日會執委會通過懲戒奸商辦法中有規定凡運輸人知係日貨而不報告者除沒收全部貨物外並罰金……以次等之……等懲戒……本會同業務須注意……即各由商號正式證明報單報告……以免……特此通告 [illegible]

江灣今日賽馬

陽曆九月廿八號廿九號即陰曆中秋節及十六日（星期五星期六）本會舉行第一四五期賽馬每日准下午一點一刻起賽各賽十次會員（搖彩套頭票）自一號至六百號兩天每套售洋四十六元可向靜安寺路一四五號本會辦事處預定特此佈告　萬國體育會謹啓

上海麵粉交易所召集股東常會公告

本所定於夏曆八月二十四日午後一時在本所召集股東常會報告戊辰年上期營業狀況務請各股東準時惠臨並希於會期前五日內携帶股票來所領取入場證特此通告　理事會謹啓

上海碼頭百貨肩運管理所啓事籌備處

竊本所爲工友之結晶集會之初基欲貫徹總理惠工護商之主義俾見諸實施爰由工人代表議訂組織條例並管理辦事兩細則呈請市黨部核查備案嗣奉民訓會來字第七六二號函開准予備案成立又來字第九八五號函開仰即照該條例細則等着手進行可也先後各等因奉此遵令籌備現已就緒擬即日開始辦公除另撰通告分送各商號及工友外恐未週知特此露佈

上海城內　華商　海沙場　發行

新鮮牛肉汁　元下公司

此係滋補聖品早經中西名醫及各界證明有益胃健脾補腦補腎延年祛病之功○中秋起送○日送一瓶○月計四元○訂服請來函通知說明證明書函索即寄

蝴蝶音樂歌舞社

音樂歌舞遊藝大會節目在本報戲目欄　歌舞特刊今日出版

本社發行歌舞特刊二種內容專載本社歌舞照片及高尚閨閣名媛美術照片四十餘幀均名貴異常爲外界所不易得到者文字由獨鶴癡鵑諸君選我吉識等撰述有少飛丁悚等插畫及黎明暉之清歌譜等印刷用銅版紙五彩精印美艷絕倫每冊紙收成本大洋二角郵寄加五分由四馬路大東書局出售總發行所本社在西門蔣家弄一號

時評

⊙逐漸而來（冷）

無論行何主義營何事業無一不定其大綱之後逐漸以進行斷不能一蹴而幾何也主義或事業決非個人一手一足之力所能成功故必有恃乎多人既多人矣欲其咸悉此主義咸盡力此事業斷非一時之間所能奏效人之知識既各有不同不能以我所已知者強斷人以亦必能知經一次之訓練或經驗而知者什一經若干次之訓練或經驗而後知者乃得多數是不能不逐漸而來者一也更以知之程度而論經一次之訓練或經驗而始得知其義之粗淺與大略經若干之訓練與經驗而後始能知其義之精微與全體是不能不逐漸而來者二也知之而欲其行行之而欲其盡力其始必須掃除其阻礙其繼必須匯成其計畫其着手之時又須配合人人之才能與其責任使之相宜是不能不逐漸而來者三也今人每無久長之勇氣故咸欲一蹴而幾所用方略多出於一擊一擊不中則心灰意懶而一蹶不振矣即鼓其餘氣而再擊三擊亦依然祗存一蹴而幾之心決無逐漸而來之佈置故雖似猛進而成功者實鮮也

⊙平津近聞

本館要電二

［北平］外傳對平奉路逐段解決降軍、及津浦路寇部繳械、均稱善、謂不安分而向民間徵發慣之軍隊、若收編之、終必成患、歷年內戰、各方吃騎牆軍隊之苦、殆皆公認云、（二十七日下午四鐘）

［北平］某使語予、各國對華中央制度、尚未明晰、故使領月報週報及各種調查文電絕少、惟日本則情報甚忙、（二十七日下午二鐘）

［北平］山海關至安山間列車已通（二十七日）

［北平］前憲兵司令王琦、栽贓害民、傾家破產甚多、現被害人宋發祥等電控國府、請追王吐出勒索華孚銀行四十五萬元、並中美晚報機器、其他被害人一批、損失亦不貲、

［天津］商震二十六日接閻電、面談軍事、並籌措節關軍政費、及分配辦法、商二十七晨偕馬洗繁專車赴平、（二十七日下午四鐘）

［北平］今日閻訪王士珍載濤、（二十七日）

［北平］今日商震偕傅作義到平、（二十七日）

［北平］昨易紈士回平、往交民巷稅務署、今訪英荷兩使、明訪美日義比法西葡瑞那丹使、（二十七日下午八鐘）

［天津］英租界輔盛棉棧二十七晨二時失慎、損失約五十萬元、（二十七日下午四鐘）

［天津］財廳撥給北洋大學經費萬元、定九月八日開學、（二十七日下午四鐘）

［天津］河北省郵務職工、實行八小時工作制、（二十七日下午四鐘）

［天津］華北水利員會主席李儀祉、二十七日下午三時招待新聞界、報告改組經過及建設方針、（二十七日下午四鐘）

［天津］劉振邦妾被流彈擊斷左臂、經國軍送入灤州收容所、（二十七日下午四鐘）

⊙奉方宣稱雙十易幟

［北平］奉系宣稱、東北雙十節可易幟、但事實上不像、（二十七日下午九鐘）

［北平］張學良電何成濬、結束直魯軍、承獎欣感、刷新東北政治、弟之本懷、自當努力副友期望、（二十七日下午九鐘）

⊙馮玉祥嚴禁招兵

［北平］馮玉祥令二集各軍、空額不補、若私自招募、無論何級官長、一律槍決（二十五日）

⊙四共犯在京正法

［南京］首都衛戍部二十七晨槍決共犯余晨華齊國慶王崇典李昌汾四名、餘犯分別判處徒刑、（二十七日下午十鐘）

⊙首都紀聞

［南京］自漢西門發生火藥爆炸、慘劇後、工務局長陳揚傑、偕建築股長盧毓駿、即往肇禍地點、督率工人、將傾圮房屋拆卸、並召勘一切、議以該處城牆、有拆除必要、將飭工前往執行、（二十七日下午十鐘）

［南京］京市公安局長孫伯文、分呈市府總部內部辭職、（二十七日下午十鐘）

［南京］全國禁烟會議、蔣馮李楊四總司令均已派定代表、蔣派張希騫、馮派劉子龍、李派王安康、楊派吳光宗、（二十七日下午十鐘）

［南京］外部駐外使領館職員任用考試報名日期、定十月十五日截止、由籌備委員會三人審查資格、認爲合格後、方得與試、（二十七日下午十鐘）

［南京］第十六師長顧震十七師長彭祖佑電告、奉蔣令暫駐膠濟路代南一帶鎮攝、遵已就職、（二十七日）

［南京］蘇省指委汪寶宣、請省府酌撥款項、赴法讀書、（二十七日下午十鐘）

［南京］國術館長張之江、召集國考籌備委員會議、推谷正倫爲指導委員、許壽裳朱經農担任文書股、陳家鼐傅若愚担任招待股事務、（二十七日下午十鐘）

⊙劉文輝經營西康

▲班禪駐川代表之報告

▲格桑澤仁函劉表示意見

［南京］班禪駐川代表阿旺敬巫函蒙委格桑澤仁、述劉文輝最近經營西康概況、（一）軍隊已遣一營、進駐雅江、（二）駐爐楊旅、餉械已備、日內即可出關、（三）西康設政委會、（四）設西康財務統籌處、（五）整頓鹽務、以利輸鋪、（六）釐定差役、永裁濫打各役、（七）釐成康馬路局、路工已達雅安、（八）恢復關外台站、（九）設立師範講習所、（十）設團務學校、（十一）布告保護喇嘛教、（十二）派員宣傳三民主義、巴安等縣喇嘛、多願皈誠、并有請求來省者、（二十七日下午十鐘）

［南京］蒙委格桑澤仁函劉文輝、大意如下、（一）希望在精神方面、願漢藏兩族、共同抵禦帝國主義侵略、（二）在物質方面、願開發富源、墾殖荒地、使川康藏人民共享民生幸福、（三）研究西藏舊有哲學、供獻國內人士、（四）願西康政委會、以後對於公文佈告、滅除蠻夷番等名辭、而以康人藏人或康民藏民替代、以表民族平等云、（二十七日下午十鐘）

⊙首都之戶口調查

［南京］京市社會處定三十日上午八時起、全市一律實行調查戶籍、限一日調查清楚、關於是日本市住戶及調查員、應注意各點、（甲）住戶應注意者、（一）勿移動或離開住宅、（二）對調查表有不明白處、先參閱說明書、或問他人先期填好、（三）萬一不能先期填好、於調查員到時、應詳細報告、（四）各調查員均佩有徽章、（乙）調查員應注意者、（一）必帶鉛筆、（二）照通知地點、準上午八時集合、（三）應記明所擔任之某小組名稱、以便集合時、在某最小組簽名簿簽名、某最小組旗幟安設處站立、（四）應將社會處分送之調查須知、調查表、說明書、參閱明瞭、（二十七日下午十鐘）

⊙二集團軍近訊

［開封］樊匪殘部、勾結股匪、東竄新蔡、二集團席液池部、十九克新蔡、餘匪竄潢川、（二十五日下午一鐘）

［開封］二集團駐汴二十八師、特組學兵連幼年兵營、致力讀書習字、（二十五日下午一鐘）

［開封］二集團總參謀長宗德純、二十四在汴演武廳對本軍留德學生訓話、（二十五日下午一鐘）

［開封］孫良誠通電就山東剿匪總指揮職、同時取消二集團、方面軍及第三軍名義、（二十五日下午一鐘）

［開封］二集團四方面軍二十四師、遵令縮爲旅、

［南京］二集團軍第二師長梁冠英、三師長程心明電告、遵令將第三軍縮編爲第二第三兩師、二十三日已就職、（二十七日下午十鐘）

⊙濫發紙幣自取其禍

［濟南］宗昌數日前潛赴濟南、至金城銀行提款、該行付與山東省鈔一千五百萬、張宗昌賭氣不要、又前兵站總監祝某往提款、該行又付與魯鈔五百萬元、祝某只得以七分一元轉買、該行、（二十七日下午二鐘）

⊙隴海路比欵問題

［北平］比商語予、中比營業公司狄西喉關隴海路延長墊資計畫書、尚未簽字、該計畫係舊案重提、至隴海局向比荷所購車輛一批、係另一事、不與延長路線合同相關、比資本家對延長路線、決定不付墊欵、免供政治之用、凡交到之欵、須完全用於工程及材料、方可簽訂、（二十七日下午二鐘）

⊙河北黨務近訊

［北平］平二次登記、共五百餘、合第一次共二千九百餘名、政軍人員僅佔其整等三數名、餘皆青年、（二十七日下午二鐘）

［北平］市黨部一日開雙十節黨政軍聯合籌備會、（二十七日下午二鐘）

［北平］中央黨部召李樂三谷正鼎詢北平黨務工作、谷無暇去、李已赴寧、（二十七日）

⊙青日領談濟案交涉

［濟南］日領西田言、濟案交涉、矢田初回滬時、日政府懷疑國民政府之統一能力、確停頓半月、今五院將成立、政府鞏固、雙方交非正式接頭、中日間空氣轉佳、（二十六日）

⊙駐魯日軍自由剿匪

［青島］淄川明水魚家莊附近匪軍、被日軍擊退、傷亡六十餘、遺械甚多、（二十七日）

［濟南］張莊自治軍六百餘人、昨被日軍驅至二十外里外之峨眉山、（二十六日下午八鐘）

［濟南］日砲軍定二十九日起、在張莊實彈打靶六日、（二十六日下午八鐘）

［青島］張店日軍營房一部、昨被火焚、

［青島］劉黑七部進駐日照後、當地籌餉十五萬元、至今僅交五萬、劉部嫌少、仍索不已、該地人民、不堪其苦、紛紛來青避難、

［青島］藤田日領牛島旅團長、昨隨安滿西上、牛島當晚返青、（二十七日下午五鐘）

⊙魯省三廳長就職

⊙泰安　二十七午民政廳陳雪南・建設廳孔繁霨・工商廳陳鸞書・在省府補行宣誓就職典禮、（二十七日下午二鐘）

⊙泰安　石敬亭定二十五日回泰、因吳村間鐵路未復、現留兗州、（二十七日下午二鐘）

⊙濟維持會之糾紛

▲張魯泉派已失敗

［濟南］省府電濟日領、張魯泉乃主自治政府之反革命派、不能令其改組維持會、故日領頗贊助舊會、舊會評議員二十五日續謁英美德各領及日軍警備司令、均表示不願舊會動搖、張派已失敗、（二十六日下午八鐘）

⊙朱培德回抵南昌

［南昌］朱培德昨午抵省、各界晚歡讌、定二十七日開歡迎大會、（二十六日上午十鐘）

［南昌］朱培德回省任務、（一）安插被裁官兵、（二）結束五路軍部及三十一軍部、（三）肅清贛西匪共、（四）實行訓政建設、（二十六日上午十鐘）

［南昌］贛黨務糾紛已解決、由在省之熊姜鄭王陳蕭六指委負責、（二十六日上午十鐘）

［南昌］各界今在貢院側開歡迎朱培德群衆大會、到二萬餘人、熊育錫主席致歡迎詞、朱有誠懇之演說及答詞、（二十七日上午十一鐘）

⊙太原近聞

［太原］總參議趙次隴有日內赴平息、聞行後三晉治安、將由參謀長辜仁發負責、

［太原］太原政分會建設委員會第一次常會議決該會地址暫假政分會、會期每週一次、電促察綏兩區各當然委員親來、或派代表列席、（二十七日上午十鐘）

［太原］文化委員會人數決自七人至十一人

［太原］豫省參觀、有明日首途返豫消息、

⊙湘省清鄉要訊

［長沙］紗廠內破獲共黨、德興、十六人、押解督署訊辦、（二十六日下午十一鐘）

［長沙］鄒縣蘇維埃西區主席秉赤衛軍隊長張明光、在青石江經團隊格斃、（二十六日）

［長沙］在郴縣良田組織蘇維埃、恣意燒殺之共匪崔斯錄李功龍李加龍等、經縣長王道明捕獲、會令斬決、

［長沙］巨匪周文在寧臨郴交常寧交界之陽明山中、組織共黨湘南區永屬農民自衛軍總司令部、會令許克祥張其雄兩師四面包圍、斷其與外界交通、並偵道入山搜剿、（二十六日下午十一鐘）

［長沙］許克祥電魯、巨匪陳光保、因巢破勢窮、自殺斃命、（二十七日上午十鐘）

安暢

肺部受損　痰咳不已　胸腹脹滿　氣喘頻仍　人生罹此苦！危矣

老牌　艾羅療肺藥

潤肺化痰　生津止咳　平氣安暢　效力彌大　患者注意

每大瓶二元　小瓶一元二角半

上海　中法藥房發行

全國分行及各藥房分售

貧血

血少曰貧，凡人面色萎黃，精神沮喪，便是貧血症候，苟不速治，百病叢生，

自來血

爲補血珍品，凡面黃肌瘦，心悸怔忡，飲食減少，手足倦怠，精神萎頓，背痛腰痠諸症，皆由於血液虧虛所致，服「自來血」後，血液稠濃，面色紅潤，精神充足，而百病皆除，血爲生命之根本 又爲造精之要素，男女老少，豈可忽乎，

▲大瓶二元　小瓶一元二角

上海五洲大藥房發行　分店天后宮橋　分店北四川路

各埠分店及各大藥房均有出售

白濁　姚佐頓　獨專　新法　家

洗射白濁

白濁乃花柳病初步若不速治則變橫痃魚口下疳血淋腫痛潰爛苦不堪言本醫生具十餘年經驗有鑒於此特授羅各國最新白濁儀器新法洗射藥水功力能將尿道毒菌悉行掃滅保無痛苦又特製各藥悉從根本治理十年八年會多方醫治不愈者均能藥到病除永不復發 ◎診所上海三馬路大舞臺對面 姚佐頓醫生謹啓

上海張氏修譜啓

吾族始遷祖錢一公司爲宋相文忠公諱商英之孫也宋末由浙遷滬　公生五子　貴一公　貴二公　貴三公　貴四公　貴五公炳支祖貴三公後當清雍正間十四世叔祖天鄉公纂輯　貴二公以次四支子姓成龍華張氏族譜今距二百餘年迄未重修　先父職譽公在日曾有纘修之議易簀之前以停診修譜諄諄命炳茲敬邀　鐵一公後各支限本年內將世系與本支祖宗諱字生卒年月配氏墓地子女婿嫁以及封贈傳贊表誌著述各稿並現在住址詳細開明郵寄上海愛文義路第二千零念號本宅可也其修譜經費概由敝處擔負請勿觀望自誤倘有　商英公前後譜系及　貴一公後裔能發同募輯尤所深幸特此奉聞　修譜籌備處主任汝炳謹訂（乙特3584）

肺病

肺癆　肺炎　肺萎　肺結核

寒咳　熱咳　乾咳　久年咳

痰飲　咳血　喉啞失音　哮喘氣急

一切肺病　請速服本藥房　哈蘭士

保肺漿

殺肺菌　潤氣喉　消頑痰

除咳嗽　諸凡肺病　霍然而愈矣

（並製保肺飴藥片功同保肺漿）

價目　保肺漿大瓶一元七角半 小瓶一元　保肺飴每盒洋一元

上海四馬路中太和大藥房總發行

中外各埠分店及各大藥房均有出售

本館要電三

◎兩粵近聞

【廣州】黃紹雄十九日偕政治視察團回南寧、二十三日復由南寧出巡右江、（二十七日上午八鐘）

【廣州】各界代表二十五日在港歡宴古應芬、古定二十八日回省、（二十七日上午八鐘）

【廣州】海軍艦隊司令陳策、定十月一日、召集各艦長開海軍會議、討論艦務進行事宜、

【廣州】此間連日謠傳共黨謀暴動、二十六晚起全市軍警加緊戒嚴、（二十七日上午八鐘）

【廣州】陳濟棠出巡、二十五日抵江門、日內檢閱駐江第十二師、（二十七日上午八鐘）

【廣州】林雲陔二十六日回省、即返市廳銷假視事、（二十七日上午八鐘）

【香港】在海南擱淺之白鳳丸、已脫險、

【香港】古應芬二十五晚回省、（二十七日）

【香港】陳策馬超俊抵港、接收新建四淺水艦、（二十七日下午十鐘）

◎兩湖近聞

【漢口】鄂省府二十六日四七次政務會議、議決六案、清鄉署鄂北竹山竹谿房縣三警備司令以縣長武長清郝謂陳鴻軒兼任、並以陳秉任鄂北警備專員、（二十七日下午二鐘）

【漢口】白崇禧有二十九日首途來漢說、

【漢口】白志鵬二十七日偕秘書桂競秋離漢赴京、其任務、㊀向財部請整理兩湖國稅公債庫券、並發給四集團縮編費二百萬元、㊁向李總司令報告、籌備華中銀行經過、並請示一切、（二十七日下午二鐘）

【漢口】漢市反日會、定三十日成立、

【漢口】四集團秋節軍費、財委會已籌六十萬、交經理處支配、（二十七日下午二鐘）

【長沙】八軍部隊已開始縮編、吳尙已將旅部人員、內定趙恩煦參謀長、熊汀鷗副官處長、鄒光華經理處長、陳莊參謀處長、邱毓濟軍醫處長、（二十七日上午一鐘）

【長沙】魯委洪振楚爲駐漢辦事處長、魯忠修送陸大特班肄業、（二十七日上午一鐘）

【長沙】陳嘉任銷假視事、曾繼梧繼任呼聲最高、（二十七日上午一鐘）

【長沙】朱耀華電魯、請速縮編所部、勿顧及個人問題、詞極懇切、（二十七日上午一鐘）

【漢口】應山災民代表梅翔來省、向省府請願賑濟、並條陳急賑工賑平糶辦法、（二十七日下午二鐘）

【長沙】二軍編餘官兵安插法、㊀完成長沙環城馬路東西幹路、㊁修築洞庭湖堤園、計口授產、從事農業、

【長沙】吳尙劉鉶兩部、縮編爲獨立旅、已就緒、吳爲旅長、熊震爲副旅長、趙恩煦爲參謀長（二十七日）

◎閩事紀要

【福州】軍縮會改下月初開會、（二十七日）

【福州】五集團軍會參議、昨負重要使命來閩、現已返甯、（二十七日下午二鐘）

【廈門】新省委許顯時病愈、二十六日到漳廈、二十七日乘海甯輪晉省、就省委及建廳長職、並代表四師長張貞、列席省府召集之軍縮會、許卓然同行、閩代張與楊商四師分防泉屬問題、（二十七日下午十鐘）

【廈門】前在漳拘禁之共嫌陳少薇、二十四越獄逃、（二十七日下午十鐘）

【廈門】陳國輝奉楊樹莊電、撤銷洪文德永德善後處長、調駐詩山、補充營彭同蘇歪面回龍嚴後、轉電洪彭遵照、洪二十四日到詩山召彭蘇會議、決兩週內開龍、即向詩山金淘碼頭三處、派開拔費六萬六千元、

【廈門】獨四師二團楊逢年部、二十二日自漳出發、二十五日抵安溪、三團黃克繩、即全部出發入永春、（二十七日下午十一鐘）

【廈門】新財廳長徐桴、派宋鏡宙來廈入漳、調查閩南財政狀況、徐表示、須軍事統一、財政始有辦法、此次軍會、宇爲決此、徐就職、將在軍會後、（二十七日）

【廈門】報載漳廈警備司令林國賡將晉省、列席軍會、

【廈門】高義部李玉樹、自永春敗退安溪後、經其弟代向獨四師長張貞繳械、張已收編、（二十七日下午十鐘）

◎津浦路雜訊

【浦口】曲阜出軌車輛、壓在道上、一時不易清道、路局急飭工程司修一便道、以便來往行車、並派吊車、起出車輛、（二十七日下午二鐘）

【浦口】泰安門錫光軍、被繆培南部包圍繳械、（二十七日下午二鐘）

【浦口】四十四軍第三師長賈某被俘、在十三師部監禁、（二十七日下午二鐘）

【浦口】楊勝治借點編委員等二十五日由兗晉京、報告解除寇部經過、及縮編事、（二十七日下午二鐘）

【浦口】西北軍代表劉之龍、今昨回汴復命、

【浦口】津浦路由阜車頭出軌、道受損壞甚重、另修邊道、暫維交通、（二十七日下午九鐘）

【浦口】津浦以近來各路車輛報告電報、由津浦路轄政交部、原有電線、不敷應用、已由各路出資架設直達津浦電線一根、長途電話線一根、現已着手籌備、不日即可開工、（二十七日下午九鐘）

不足爲外人道也

祖母望孫情切十六歲爲之授室豈料年少無知情慾過度身體虧弱不足爲外人道也閱報載香港天壽堂海狗鞭健腎丸對於腎部非常靈效弟購服之覺胃口倍好腎部强壯三年而得兩男眞靈丹也特此鳴謝 敬頌人廣州舊倉巷李瓊彰謹啓

海狗鞭健腎丸

婦女嬌病不育速服　天壽堂藥行

總行香港文咸東街五號

上海代理　先施公司　新新公司　永安公司　愛多亞路唐拾義　南京路　智仁里高澤民醫局　棋盤街益和堂

吸煙之終

家業蕩然境況淒涼鳩面鵠形雖父母妻子示同陌路

吸煙之始

一榻橫陳噓吸煙霞其樂陶々有如羲皇上人

其始其終不過指顧間事耳世有烟癖者盍可不猛醒乎

浦子靈速戒煙院

爲滬上唯一無二之戒烟院限日包戒毫無痛苦印有詳章函索即寄

地址　法租界愷自邇路嵩山路口懷善里

電話西六三二三號　電報七三〇七　郵政信箱一一九〇

◎時人之行蹤

【南京】何應欽二十七日夜車赴杭、約二三日後返京、（二十七日下午十鐘）

【南京】外長王正廷·財長宋子文·江商部長孔祥熙及王柏齡今夜聯袂出京赴滬、（二十七日）

◎東北近聞

【吉林】日青年組日蒙訪問團、由四平街赴內外蒙、照請保護、並謂滿蒙爲被解決人口問題、最適宜地、殊有注意價値、（二十四日）

【吉林】吉黑榷運局長馬吟龍准辭、靳造華繼、（二十四日下午三鐘）

【吉林】吉垣初雪、（二十四日下午三鐘）

◎蕭縣縣長易人

【徐州】蕭縣長李承霖免職、省令銅縣長劉炳晨兼代、劉二十七赴蕭接篆、委吳子尙攝篆、（二十七日下午六鐘）

各社電訊

◎聯盟會通過本年預算案

▲印度代表雖力持反對理由

▲卒以十八對六國投票通過

▲路透社二十六日日內瓦電　國際聯盟議會今日集會時、印度代表萊頓發言、反對國際聯盟會費用之增加、謂目前形勢中未有特殊費用之理由、聯盟預算案之增多、乃監督與限制費用之方法未臻美滿所致、印度增繳對聯盟會之會費　其理由何在、甚難分解、印度現有一種傳衍頗廣之意見、以爲聯盟會對東方諸國無甚價値、並以爲聯盟會之趨勢、不過偏向於以他國與他種人之金錢鞏固歐洲之利益而已、印度人民常以入聯盟會爲會員、是否眞正値得此代價爲問、渠恐印度政府無以答此問題之時機或將至矣、印度代表提出抗議云、議會後卒通過此預算案散會、查投票贊成此預算者十八國、內有英國與加拿大、反對者六國、內有印度與紐絲綸、不投票者十一國、內有澳洲、投票後印度及他國撤回其反對、以示一致、

◎聯盟會解決國際爭執計畫

▲將擬模範草約通知各國

▲路透社二十六日日內瓦電　國際聯盟議會、今日通過以不侵略與互助的條約、和平解決國際爭執之計畫、▲路透社二十六日日內瓦電　聯盟行政會訓令秘書長德魯芒、將和平解決爭端之不侵略與互助的模範草約、通知在會各國、及不在會之阿富汗·巴西·柯斯太利加·美國·埃及·密瓜多·墨西哥·蘇俄及土耳其等國、並告以國際聯盟行政會如荷相需、準備效勞云、

◎英法有締結航空協定說

▲但英外部力予否認

▲路透社二十六日倫敦電　倫敦某報載英法已締結航空協議之消息後、外部聲稱、英法間並無關於航空事件迄未公布之任何協議或了解、外傳謠諑、全無根據云、

◎瑞典內閣總辭職

▲路透社二十六瑞典京城電　瑞典政府現已辭職、

◎摩洛哥砲台藥庫爆炸慘劇

▲附近房屋悉被轟毀

▲死卅一人傷二百人

▲路透社二十六日摩洛哥麥立拉電　此間郊外加白利柴砲台藥庫、有黑炸藥四萬四千磅今日爆炸、附近房屋悉被轟毀、據官場消息、死平民三十一名、傷二百名、但歐洲人與摩洛哥之任軍役者死傷甚多、其死傷確數、非一時所能查明、砲台已全毀、爆發後、黑烟蔽天、施救工作爲之延擱、▲路透社二十六日西班牙京城電　麥立拉砲台火藥爆發、現悉死五十七名、傷二百十五人、

◎墨爾邦運輸工潮擴大

▲路透社十七日阿德萊德港電　江干工人約二千名、挾棍杖及煤塊等物、今晨衝入招工局、驅打投効工人、警察無法阻止、投効者四散、工人旋往那港□船上毆打投効者、而漢勞號船員持有手槍、故罷工者不敢上船、僅投擲煤塊、以擊船面作工之人、致有十八人受重傷、工會領袖現助警察恢復秩序、▲路透社二十六日墨爾邦電　運輸工各工會、雖開大會贊成復業、但現擬聯絡各種工會、共與政府所頒佈運輸註冊法案奮鬥、江干工人領袖指此法案不合憲法、據各埠消息、在會工人未必肯遵令註冊、

◎墨索里尼之種族觀念

▲謂白種之產兒如再加限制

▲將來必被有色人種所壓倒

▲電通社二十六日羅馬電　墨索里尼寄書各報、謂白種之產兒制限、如果再行繼續、將來必被有色人種所壓倒云、

◎日本賄案將株及大吏

▲嗚呼日本之官僚

▲電通社二十七日東京電　三木武吉已於昨日下獄、審訊進行結果、觀三木氏之供狀如何、檢舉將及於政府大官、原法相立於苦境、因此吐露辭意、田中總理撫慰之、

▲電通社二十七日東京電　因京成電車疑獄事件、被檢舉審訊之瀨川議員、關於東京市電之契約、亦有受賄之嫌疑、檢舉將波及東京市電市來市長云、予不因疑獄責任辭職、

◎日海陸軍經費之縮減

▲電通社二十七日東京電　大藏省要求各省節減旣定經費三千八百萬元、爲因兩稅委讓財源之一部、陸海軍省已通告大藏省、於三年間節約三百萬元、

▲東方社二十七日東京電　大藏省向陸軍省要求將該省明年度預算旣定經費中、節減三百五十萬元、大致陸軍省可應允節減二百九十萬元云、

◎日本人員之來去

▲松浦氏過鮮赴俄

▲兒玉秀雄氏來華

▲東方社二十七日東京電　赴俄考察經濟之委員松浦代議士、今晨啓程西下、過鮮赴俄、貴族院議院前關東長官兒玉秀雄伯爵、定十月上旬赴華南游歷、此行全然以個人之資格、

公電

◎唐山右路軍總指揮部電　各報館轉各機關均鑒、敬總指揮頃陳國民政府及各總司令一電、文曰、崇禧追隨北伐、奉命肅清關內、昨（漾日）將直魯軍全部分調胥各莊開平澮里古冶卑家店雷莊蛇子頭灤州一帶、悉數解除武裝、初極頑強、每站抵抗、自申至戌、我軍與敵激戰六小時、敵人死傷二千餘人、我軍亦傷亡五百餘人、十七軍第三彭團長光侶、受傷過重、陣亡於開平、是役俘虜官兵約兩萬餘人、總計各集團軍收繳共約槍械萬餘支、大砲迫擊砲共約兩百餘門、輜重無算、現經前敵各集團軍暫爲收存、正飭淸理調査中、溯自我軍自九月冬日誓師津沽、繼續北伐之日起、至漾日將直魯軍完全消滅之日止、時僅兼旬、北伐最後之大業、卒仗政府德威、諸公指導、將士用命、差幸告成、惟敵我傷兵、叫滿佈通衢、後先統計、不下萬人、而醫藥給養輸送、在在需費、且以俘虜數萬、窮無所歸、遣散回籍、尤賴鉅資、崇禧代政府暨諸公宣示德意、俘虜將官一員、發給川資二百元、校官五十元、尉官二十元、上士十元、兵丁五元、運輸給養、猶未在內、竊查前敵各軍、近月以來、無米爲炊、飢寒困苦、已達極點、迭經電陳、諒邀鑒察、今益以若此鉅額之俘虜傷兵、倘無鉅款接濟、雖起管樂、恐亦無法維持、務懇政府暨蔣總座體念前方將士之艱難、迅賜電飭立撥鉅款、以濟急需、翹企以俟、願聞明教、白崇禧叩敬亥等語、謹電奉聞、右路軍總指揮部參謀處叩有、

◎南京方鼎英電　各報館均鑒、案奉國民政府任命狀開、任命方鼎英爲國民革命軍陸軍第十師師長、並奉總司令蔣電令、將四六軍及第十軍縮編爲第十師、任命鼎英爲師長各等因、奉此遵仰體我黨政府我總司令裁兵之至意、將所部從嚴縮編、業經告竣、謹於本日上午在京宣誓就職、自維輇材、叠膺重寄、固辭不獲、兢兢自勵、凜切冰兢、惟是北伐初完、早切戢矢弢弓之志、而國防未固、益殷枕戈擊楫之懷、用忘鳩拙、勉竭駑材、尙乞時錫箴言、俾資圭臬、謹電奉聞、敬維垂鑒、國民革命軍陸軍第十師師長方鼎英叩有、

國內要聞

◎中委褚民誼之談話

▲研究衛生事業與內政部切實合作

南京特訊、中央委員褚民誼來京後、寓鼓樓頭條巷五號、今日（二十六）下午、記者特訪褚氏於其私邸、晤談甚久、玆記褚氏談話於左、余此次在法國考察衛生事業、所獲材料甚多、關於討論衛生之書籍、有兩大箱、即在國際聯盟會衛生組所得者、亦有十數厚卷、在中國財政困難現狀之下、欲大規模的研究衛生事業、事實上恐難辦到、惟當逐漸進行、一切疫病之媒、皆由微生物作祟、故余已與中央磋商、擬在上海設巴斯德研究院、藉供試驗、余本爲中法工商專門學校校長、現擬將該校加以改組、在巴黎時、曾與法研究衛生專家磋商、由中法合辦、則經濟人才、均可得其幫助、彼輩惟知研究學術、固絕無帝國主義者侵略之野心也、今日開中央政治會議時、內政部長薛篤弼先生請余爲該部衛生司幫忙、并約爲衛生委員會委員、余已允爲彼助、衛生本屬內政範圍、余并不欲另起爐灶、今晚薛先生約余爲此事作進一步之洽商、余在國外考察衛生所得之材料、大約將全付衛生司及衛生委員會藉供參考、或擇要譯出、以饗國人也、日前胡漢民先生在中央黨部紀念週席上講演、并引證蔣中正先生之意志統一、權限分明二語、其說頗是、惟意志統一、事實上恐難辦到、不如改爲言行一致、余有十六字曰、言行一致、權限分明、分工合作、實事求是、倘能按步就班、循序漸進、則無有做不到之事、委員兼差累累、此余所最不贊同者、一人精力有限、兼職旣多、顧此失彼、難免有僨事之虞、更何能從事革命工作、故余不願居何等官職、惟努力研究所學、藉爲社會貢獻、五院人選、現幷未決定、各部部長、更動與否、更談不到、在中央未正式發表以前、而外間傳說紛紜、人心惶惑、各部部員、有以爲主管長官、即將更換、而擬捲舖蓋以去者、此完全爲人不爲事、在黨治之下、實不應有此種現象也、（九月二十六日晚）

◎關於攤解鹽稅之府令

國府令財政部、並同時通電各省府云、查所有鹽稅抵押各借款、在國民革命軍未收復北平前、按期照付、此後除善後借款本息仍應照向來辦法、由海關關餘項下撥還外、其餘擔保外債之數、每年約須一千萬元、本政府爲顧全國債信用起見、業交預算委員會議決、於中央財政未完全統一之先、暫由各省鹽務征收機關、按成攤派、以資清償、玆據該部以民國九年至十一年三年所收鹽稅數目、平均爲標準、擬定各省區應攤之數、列單報聞、所擬辦法、尙屬妥協、應准照辦、仰即轉行各鹽務征收機關、自本年十月一日起實行、分十二個月照數撥解、並於每月底前、將欵逕交該部指定之銀行、以備分別劃撥、切切此令、

▲附發攤解表一紙

省名	民國九年至十一年三年中鹽稅之平均收入總數	擬將每年各區應攤還債欵之數目每年以一千萬元計算
奉天	八、三五一、八〇〇元	八九〇、九〇〇元
長蘆	四、七三六、四〇〇	一、五五八、三〇〇
山東	四、七二五、七〇〇	四九八、九〇〇
河東	二、八八四、八〇〇	三〇八、三〇〇
淮南	一二、〇九五、七〇〇	一、二八二、八〇〇
淮北	六、九六七、九〇〇	七四二、六〇〇
松江	二、四〇一、七〇〇	二五四、三〇〇
兩浙	四、三七三、二〇〇	四六七、二〇〇
福建	二、八〇七、二〇〇	二九六、七〇〇
廣東	八、七七一、五〇〇	九三三、三〇〇
雲南	二、六四〇、四〇〇	二七五、五〇〇
川南	一〇、一〇〇、九〇〇	一、〇六〇、九〇〇
川北	一、五三六、〇〇〇	一五八、九〇〇
漢口	一、八七〇、八〇〇	二〇一、四〇〇
長沙	二、七二八、五〇〇	二八六、一〇〇
南昌	一、四六七、八〇〇	一五八、九〇〇
蕪湖	一、三一九、七〇〇	一三七、八〇〇
宜昌	一、四七九、九〇〇	一五八、九〇〇
口北	三六五、一〇〇	四二、三〇〇
花定	七二〇、八〇〇	七四、一〇〇
吉黑	四三八、〇〇〇	四八、三〇〇
晉北	一、五七〇、七〇〇	一六三、六〇〇
	九四、三五四、五〇〇元	一〇、〇〇〇、〇〇〇元

圖　月到中秋分外明

月到中秋分外明・足下之腎臟・此時之健康何如・

腎臟者・血液之濾清池也・腎臟虛虧・則毒質與廢料・充滿血中・由此引起之疾病不一而足・誠能購服第威德補腎丸・每日數粒・久而無間・行見明年秋節・足下舉杯邀明月之逸趣・且較腎强者爲更濃矣・

▲各大藥房　均有出售

第威德補腎丸

上海日夜銀行

定期存欵表 銀洋一律

定期三個月……週息七厘
定期六個月……週息八厘
定期一足年……週息九厘
定期二足年……週息一分
定期三足年……週息分一
定期四足年……週息分二
五年半 對本對利 即照本加對給息

辦公時間 上午九時起下午七時止
總室電話 中央六百〇六及六百〇七號

愛多亞路大世界隔壁

取銷圖章聲明

林渭川啓

遺失聲明

遺失圖章聲明

莊票止付

遺失聲明

尋人

尋人

走失小孩

緝拿 懸賞

鎮江女子商店招請女店員廣告

招請學徒

招請經理

招請印刷主任

徵求人才合作

招請經理

招請本外埠經理

影片出租

大華公司

法租界新造新式三層洋樓房招租

推盤受盤聲明

推盤聲明

受盤聲明

中和合記旅社聲明

出租與受租啓事

費席珍律師代表仁濟張君笑然明公保險和公司啓事

遺失聲明

要緊聲明

遺失提單

遺失存摺及圖章聲明作廢

遺失聲明

方單遺失聲明

遺失收據作廢

遺失提單

遺失聲明

遺失棧單作廢

遺失聲明

德醫沈奎伯

柳科 皮膚花 橫痃 最短 白濁 節骨 酸痛

宜和洋行 禮拜六拍賣 住宅

宜和洋行 禮拜五拍賣 上等住宅

北平織絨地毯 柚木書樓色器 大菜間木器 雜絲木蔭木 臥房傢私

魯意師摩洋行

始創一千八百六十三年 即同治二年

禮拜一拍賣 住宅

魯意師摩洋行

禮拜一拍賣 住宅

魯意師摩洋行

禮拜五拍賣 住宅

魯意師摩洋行

禮拜五拍賣 上等住宅

福利公司製造 絨地毯 酒杯色器 車料頭等汽車 兩輛

魯意師摩洋行

禮拜六拍賣 住宅

魯意師摩洋行

禮拜六拍賣 住宅

宜和洋行 禮拜六拍賣 住宅

上等房間色 塘磁浴缸 風扇

利紀生洋行 禮拜六拍賣

水火漬海紙 黃紙尖

景豐時式禮服出貰

三星牌 特種雪花精

每磅二角 二分每元 五磅每聽 四十二磅 八元四角

中國化學工業社 第二發行所（上海南京路萬生隔壁）

疝氣 小腸疝氣丸

一盒包愈斷根 德法醫生 法麟氏

腳腫 立愈腳腫丸 包愈斷根

法麟氏 德法醫生

不費之費

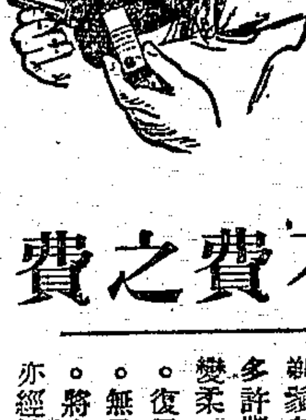

剃鬚之前。試蘸威廉士鬍盒於面。便可得多許豐潤之皂沫。立使硬鬚變柔。剃削輕易。既不剃痛。復免刮傷。剃後皮膚爽滑。無異鵝絨。鬍盒須保存。將來可購重裝者裝入之。亦經濟之道也。

威廉士鬍盒剃鬚皂

Williams

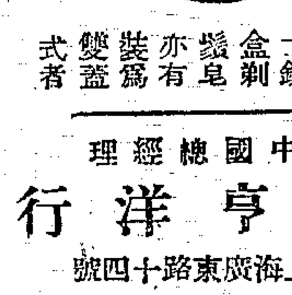

威廉士鬍盒亦有雙裝皂剃為鬍盒式者

中國總經理 美亨洋行 上海廣東路十四號 並有現貨出售

（一）

美

笑散

嗽咳散

溥愛醫藥社

非常靈驗 癩疥瘡藥

接元堂啓

贈照

送照

花柳病檢查

六零六 擅其妙 董君惠民 花柳全科 極短時間斷根 檢驗梅毒 董君 門診 包醫 附告 崇善醫院 四馬路 介紹人

濟生藥房 耳聾丸 效驗如神

真八寶眼藥 立退紅腫翳障 明目退翳丸

卿馬路 會賓樓 德和 首

法麟氏 醫生 送診立刻止痛止濁 三天包好

立止白濁丸 化毒丸 癆癧 白濁丸 橫痃丸

程鳳生醫生秘製包愈斷根 立止遺精丸

專治夜夢遺精無夢滑精

專治風濕 筋骨酸痛四肢麻木半身不遂癱瘓 瘋症百效丸

上海濟生藥房 老伯英醫生

感謝程鳳生醫生毒門老手 白濁良藥

德和

真正八寶眼藥立退紅腫翳障移星明目還光 除障退翳丸

上海濟生藥房 老伯英醫生

處女美未必消失（六）

日用克滴克藥皂以盥洗。時用克滴克藥皂以治炎腫之處。可使容顏嬌嫩。頭髮秀茂。克滴克爽身粉亦可施用。

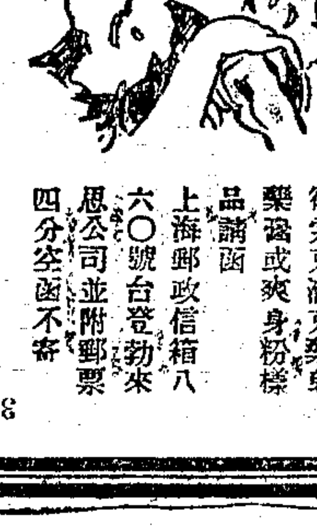

欲索克滴克藥皂樣品請函上海郵政信箱八六〇號台登勃來恩公司並附郵票四分空函不寄

C 468

鏡面散

生髮膠

香口片

商辦漢鎮既濟水電股份有限公司召集股東大會通告

上海臨時法院公示送達

上海租界臨時法院公示送達

小呂宋黑妹牌紙煙 不日到申特此預告

黑姊姊 黑姑娘 黑舞女 黑夫人

小呂宋黑妹牌紙煙公司行啟

本公司出品百齡機補片，配製精良，功效偉大，曾經國內外各法定機關註冊證明，茲又經杭州市公安局衛生化驗所依法試驗，結果**確有健胃潤便之功**，足見此項清補妙品，於各界體質康健上，確有無上供獻也，茲將該證明書錄佈於下，即希公鑒。

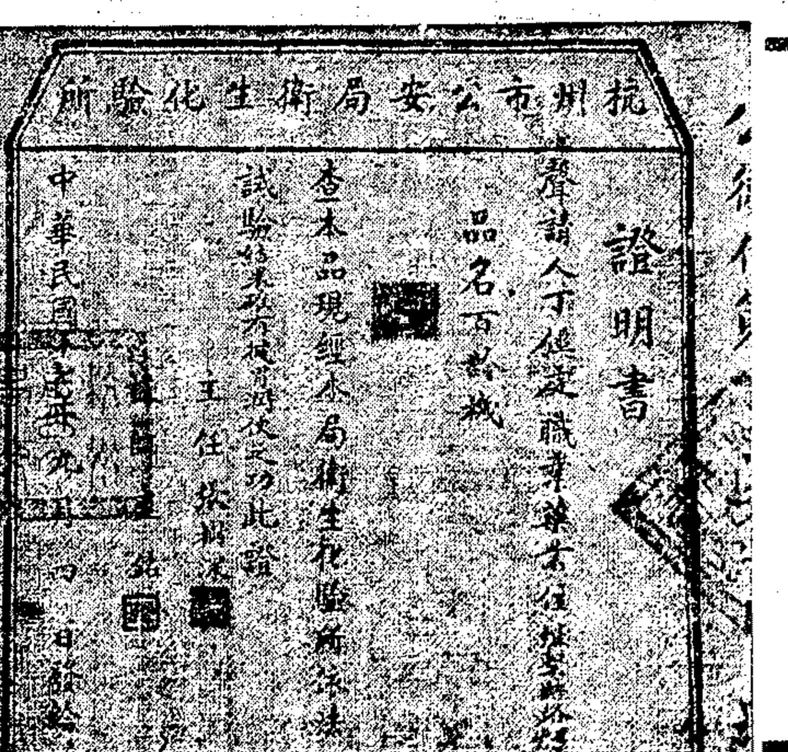
杭州市公安局衛生化驗所
證明書
品名百齡機
查本品現經本局衛生化驗所依法試驗……
中華民國十七年……

百齡機大瓶二元，小瓶一元，國內外各大藥房，各大藥鋪，均有出售
◉總發行所　上海愛多亞路　**九福公司**
萬一不能就近購得，請按上項價目，合諸購數，備函郵滙，或購全國通用郵票代洋，直寄本總發行所，函購可也，寄費不加。

催眠術
函授面授保證成功

催眠術功用一斑
祛除煩惱憂鬱　慰藉失意傷情　戒絕煙酒嗜博　治癒奇難病癖　改造子弟品性　救化學生愚蒙　振奮頹唐柔懦　導誘聽信服從　偵探祕密重案　審判底蘊不明　抵抗陰謀仇害　驚敵險狠凶頑　破除迷信見解　涵養無畏精神

催眠遊戲
停脈假死　會見亡魂　閉目透視　臥遊世界　體硬架橋　刺針不痛　幻狐幻鬼
無繩捆綁　一羽千斤　水成美酒　點石成金　身首分飛　變成禽獸　縮地談心

催眠術。非魔術。非邪術。是把人們的心靈活用起來的學術。無論何人。一經本會指導。有三十小時以上時間練習。決能成功。設有講習及函授二部。雖住在遠方亦可通信學習。

上海北四川路西海寧路念五號A洋房　中國心靈研究會啓
備有章程刊物如承函索即時寄送

痞
唐拾義痞疾丸
一服即愈
半為慈善起見　每盒祇收角半
批發處

止咳保肺片之效能
順氣化痰　保肺止咳
宣泄風寒　調和呼吸
價廉功偉　環球第一
定價每盒大洋二角
上海……社發行

國內要聞二

◉古巴承認國府照會
▲贊同廢除不平等條約

駐古巴公使館近呈外交部文云、古巴承認國民政府一節、業於八月四日第四號公函、暨八月七日電、分別詳報、並草擬約稿郵寄在案、茲准古巴外部來文、謹抄錄原文、並譯漢文、寄請察照、古外交部長柯的斯辭假赴歐未回、外部長職雖由衛生部長佛蘭的斯暫兼、惟外交事及部務、均由次長主持等語、茲將古巴外交部照會譯文錄後、

為照會事、本次長有應行奉佈者、案准貴公使七月十七日第一號照會、內轉到貴國外交部長電述國民政府宣言、關於所有不平等條約、一律廢止、並進行訂立新約等因、敝國總統麥昭度將軍、業於上次閣議席上、將此事提出討論、結果敝國對於該宣言毋庸與列強交換意見、決即先表贊同、古巴政府從來尊重各國主權、對於各該國人民、亦向無歧視、其違斯旨者、且極端否認之、是故該宣言所稱不平等條約、於古巴並無關係、信得中國已實現其穩固和平並能保護各國在華利益也、敝國總統麥昭度將軍、現已派定河些哥米斯和理格為駐華代辦、使事於最短期間、即特派全權公使、赴南京常駐耳、為此照會、請煩貴公使查照、右照會中華民國駐古巴特命全權公使處、一千九百二十八年八月二十一日、古巴外交次長廿巴、

◉內部調查廟產之通令
▲附廟產登記條例

內部通令各省文云、為令遵事、查我國各地寺廟林立、僧道繁多、應有精確之調查、以資整頓、現值訓政開始、對於內政各項統計、均經着手調查、而宗教事項、關係人民信仰、整理改進、刻不容緩、舉辦登記、尤為先務、茲由本部擬定寺廟登記條例、並各種表式呈奉國民政府第九四七號指令開、呈悉、查寺廟登記條例、業經審查修正、隨文併發、仰即以部令公布可也、此令等因、奉此、除公布、並分行外、相應檢同條例、暨各種表式、令仰該廳遵照、并飭屬一體遵照辦理切切此令、茲錄廟產登記條例如下、

第一條、凡為僧道住持或居住之一切公建或募建、或私家獨建之壇廟寺院菴觀、除依關於戶口調查及不動產登記之法令辦理外、並應依本條例登記之、前項所謂僧道、指僧尼道士女冠而言、

第二條、寺廟登記分左列三種、由主持之僧道聲請辦理、㈠人口登記、㈡不動產登記、㈢法物登記、

第三條、寺廟人口登記、以僧道為限、寺廟內之雇傭或寄居人等、不在登記之列、

第四條、寺廟內之住持、及其他有執事之僧道、應於登記時、註明其職務、居前項職務之僧道、有變更或增減時、應隨時聲請登記、

第五條、非僧道而為寺廟之主者、準用前條之規定一併登記、

第六條、未成年人不得登記為僧道、

第七條、僧道還俗時應聲請註銷登記、

第八條、寺廟不動產包括寺廟本身建築物、及其附屬之土地房屋而言、法物包括宗教上歷史上或美術上有重要關係之佛像神像禮器樂器經典雕刻繪畫、及其他保存之一切古物而言、

第九條、寺廟之不動產、或法物有增益或減損時、應隨時聲請登記、廟產依向例不許變賣者、仍照向例辦理、

第十條、寺廟登記、在各縣由縣政府、在特別市及市由公安局負責辦理、

第十一條、辦理寺廟登記各機關、應置左列各簿、㈠寺廟登記總簿、㈡寺廟人口登記簿、㈢寺廟不動產登記簿、㈣寺廟法物登記簿等、前項各種簿式另定之、

第十二條、縣政府特別市或市公安局、據寺廟聲請登記時、應於三日內派員調查其聲請情形、如查與事實不符、應令另聲請人據實更正、

第十三條、第一次登記限於三個月辦理完竣、前項期限、自本條例郵遞到達之日起算、

第十四條、第一次登記辦理完竣、其經辦機關縣政府應造冊呈報該管省政府民政廳備案、特別市公安局應造冊呈由該管市政府備案、市公安局應造冊呈由該管市政府轉送該管省政府民政廳備案、冊報格式另定之、

第十五條、縣政府特別市或市公安局、於第一次冊報後、每屆三六九十二月月終、應將續行登記情形、造冊具報、其造報程序、依前條之規定、

第十六條、已經縣政府特別市或市公安局登記之寺廟不動產如發現與依照關於不動產登記之法令辦理不動產登記事宜之機關所登記之各種事項不符時、應即查照該機關所登記者更正、

第十七條、寺廟違反本條例各規定者、得施以左列處分、㈠情節輕微者強制使之登記、㈡情節重大者、科以一百元以下之罰鍰、或撤換其住持、

第十八條、本條例自公布日施行、

◉共黨自首法審查報告

共產黨人自首法、由蔡元培王世杰葉楚傖起草審查報告、經二十六日中央一百五十六次政治會議決議、再交付審查、提會通過、茲究錄其原審查報告如次、

第一條、共產黨人犯暫行反革命治罪法第七條之罪、於發覺前自首於法庭受審判者、得減本刑三分之一、或二分之一、

第二條、共產黨人犯暫行反革命治罪法第七條以外之反革命罪、於發覺前自首於法庭受審判者、得減本刑三分之二、

第三條、犯罪既發覺而首未發餘罪者、得減所首餘罪之刑三分之一、

第四條、依前三條自首之共產黨人有左列情形之一者、得免除其刑送入反省院、㈠年未滿十八歲者、㈡出於被欺騙或誘惑者、㈢被脅迫者、

第五條、反省院條例另定之、

第六條、已自首之共產黨人、檢舉其他共產黨人犯罪事實、因而查獲人犯及反動文件、或其他證據物品者、得免除其刑、或免除其刑一部或全部之執行、

第七條、自首人犯執行刑期、已逾三分之一、行狀善良、悛悔有據者、應准保釋、前項保釋人犯、在未執行之刑期內無再犯情事者、其未執行之刑期、以已執行論、

第八條、前條保釋、應由國民黨忠實黨員五人以上、合具保證書、呈經第一審法院核准、

第九條、本法自公布日施行、

◉禁烟會函請詮釋禁烟法

國民政府決議切實禁烟後、即委派王世杰宋淵源徐元誥鈕永建宋子文薛篤弼等為審查禁烟法委員、審訂禁烟法及施行條例、並經議商、送由法制局審查完了、乃送請中央政治會議議決、交國府於九月十日公布、上海全浙公會、以禁烟法對禁吸鴉片及結束禁烟局兩點、似有修正之必要、電請禁烟委員會核辦、該會以原法係經法制局審訂、昨特函請該局詮示、以便轉知、函云、「案據上海全浙公會文代電請修正禁烟法等情、（原電從略）并准內政部函據該會呈同前因到會、敝會覆按該會所持二點理由、無非以禁烟法第二條第一項第四條第二項、及施行條例第十四條各規定、有與刑法抵觸、及表示政府不能斷然處置之決心、立論未嘗無見、（中略）然禁烟法案係屬公推貴局起草、應請查照詮示以便轉達爲荷」、

◉寇部在津浦線繳械三誌

二十五日兗州通信、四十四軍寇英傑部、本屬吳系、後因吳佩孚失敗、改隸張宗昌、此次張逆潰退、寇英傑在楊柳青投誠陳調元、歸中央節制、駐防馬廠、鄒來任一萬二三千人、惟該部常恐受國軍處置、屢呈不穩之像、中央遂決議調該部來皖、以便易於監視、免生變端、然再電促、該部疑懼不進、迨此次陳調元由平返皖、又復電促該部來皖、並云力保無事、該部乃遲遲其行、經一月之久、方抵泰安、又復逗遛不進、

寇氏此次返京、乃取斷然之處置、密令泰安第四師繆培南、兗州十三師夏斗寅、及十師二十九旅楊勝治、徐州第一師劉峙、蚌埠八師朱紹良、會同解決寇部、並電飭路局備車八列、限二十三日止、陸續由泰安運蚌、陳調元並派參議張華亭、赴泰迎迓寇英傑南下、寇氏與張參議已於二十二日由泰赴蚌、聞寇英傑已在蚌扣留、夏斗寅曾一度赴泰、與繆培南計劃方針、並請示中央解決程序如次、第一二列、由朱紹良在蚌担任、第三四五列、由劉峙在徐担任、第六七八列、由夏斗寅與楊勝治在兗担任、其餘在泰約二千餘人、由繆培南就地解決、並嚴電路局準備行車時刻、夏氏返兗後、秘密進行佈置、派參謀第二科科長劉起沛、在站監視來往電報、並指揮兵車、劉峙亦派副官胡振武、指導兵車、夏氏於二十二日夜、派三十八旅朱旅、前赴鄒縣埋伏、三十七旅萬旅赴兗北十餘里北家樓埋伏、楊勝治飭陳克遜部、赴曲阜北揚旗外埋伏、均於二十二日夜一律佈置就緒、

次日（二十三）第六列兵車機車、由泰十一時四十分到兗、孰知機車損壞、須待修理、胡振武與劉起沛聞訊大急、誠恐誤事、力促站長段長、限於二十分內趕修完竣、於十二時開出、時埋伏鄒縣之朱旅聞第六列已由兗開出、急令工兵在北揚旗外、將鋼軌拆去二節、站長恐車出險、急往前去打紅旗示險、隨即停車、幸未出軌、該車上士兵見前面鋼軌拆去、俱各將子彈裝上準備、該軍副師長某、諭令勿動、靜看彼方、以取進止、時朱旅上前曉以總司令解決之意、該副師長見四週包圍嚴密、知不能抗、隨不費一彈、平穩繳械、共計七百餘人、

第七列兵車機車、由曲阜下午一時三十分（二十三日）開出、駛至兗北十餘里之北家樓、埋伏出示紅旗、示險停車、孰知車上知有變故、有兩官長持手槍逼令司機加速前進、但夏氏早已計劃及此、恐不遵令停車、預在離北家樓南面五里處埋伏工兵、倘出目的地時、即拆去鋼軌二節、現已過目的地、隨實行拆去鋼軌二節、致該列車行至該處出軌、機車駛出軌外、車上官兵、携槍東竄、除在車上被擊死與壓死者十餘人外、其餘逃兵、由伏軍追及、在東村一帶包圍繳械、（按該列車係屬第八列在泰强迫先開）

第八列機車、行至將近曲阜已二點四十分、預先陳部已在北揚旗外、拆去軌道二節、站長恐出險、在二千米達外鋼軌上、置響墩二枚、並示紅旗示險、該車行至響墩處壓響、知有警、隨即停車、車上官長、迫令開車、遂致出軌、共計九輛、陳克遜令所部放槍警戒、車上亦還槍、相持一小時、俘擄六百餘名、潰走一百餘名、賈師長亦被俘在內、並派隊追擊潰兵、

兩處出軌機車與車輛、損失太鉅、而該兩機車、為津浦最精之機車、現橫七豎八、壓在道上、一時不易吊起、須五日可恢復交通、北家樓已修妥、可以行駛列車、第三列、在徐州、第四列在柳泉、第五列在韓莊、俱各和平解決、第一第二列在明光蚌埠、聞略有抵抗、並不劇烈也、

唯太爾
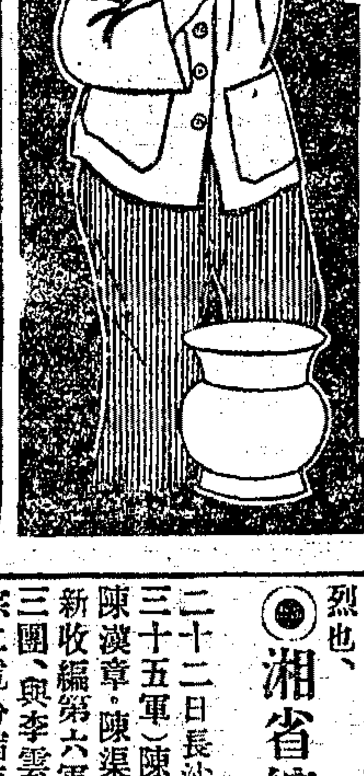
打倒欺人誤病的劣藥
掃除制人死命的咳嗽
滌盡傷肺成癆的頑痰
養成健全無病的體格
唯太爾…出世
一切不良的痰咳藥劑　自必天演消滅
蓋唯太爾研究多年而問世
獲此祛痰必驗的好結果
方纔公開發行
鋪行未久已佔藥界重要地位
每瓶壹元　每打拾元
上海五馬路　華福西藥行

沃古林
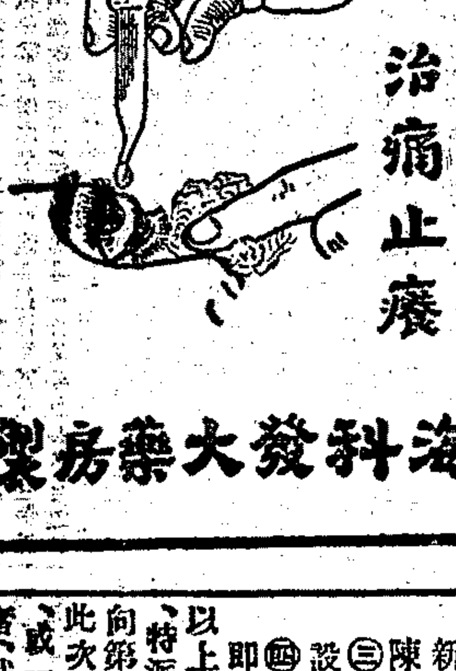
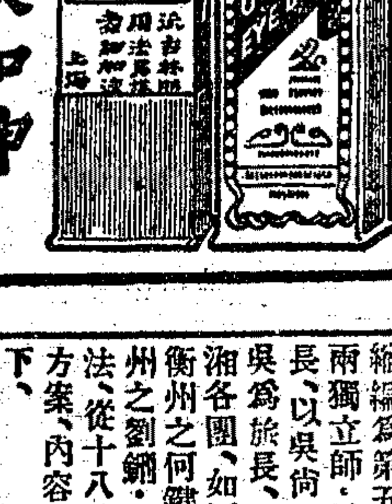

治紅眼如神
退翳消紅
治痛止癢
上海科發大藥房製

◉湘省縮軍之進行狀況
▲可望順利就緒

二十二日長沙通訊、駐湘部隊、計魯滌平（二軍）何鍵（三十五軍）陳嘉祐（十四軍）吳尚（八軍）等四軍、劉鋼・陳漢章・陳渠珍・周希武・張其雄・等五獨立旅外、尚有新收編第六軍回湘之羅定葉文科蔡雄（蔡本人已離湘）三團、與李雲杰周朝武二師、總共計十萬餘人、現奉李宗仁電令縮編為兩師一獨立旅、以魯滌平陳嘉祐兩軍、縮編為第五師、魯為師長、以何鍵一軍與周希武張其雄兩獨立師・及李雲杰一師、合併縮編為第六師、何為師長、以吳尚一軍劉鋼一獨立師、合併縮編為一獨立旅、吳為旅長、至於陳渠珍陳漢章周朝武、與新編第六軍回湘各團、如何編併、并無明文、魯滌平奉電之後、即將在衡州之何鍵・在南京之劉嶽峙・在新化之曾繼梧・在馬州之劉鋼・在平江之張輝瓚等・召集來省・磋商縮編辦法、從十八號起、連日集議、對於進行計畫、已擬定具體方案、內容如何、因事關軍密、未能詳表、探聞其大要如下、

㈠已奉明令縮編兩部一獨立旅之部隊、一律裁去五分之二、所留五分之三、除編為兩師一旅之外、所餘員兵、編為警備團、作為省防軍、

㈡未奉明令縮編之部隊、如陳漢章陳渠珍周朝武、與新收編第六軍各團、除兩陳部隊、改編為警備團、兩陳改任為團長兼清鄉司令外、餘均裁併、

㈢縮軍經費、暫定為一百萬元、請由武漢財政委員會設法籌給、

㈣武漢前次接濟湘省軍需公債四十萬元、請財委會即在武漢派銷、作為此次縮軍之用、

以上不過是大概情形、詳細方案、已由魯滌平何鍵二人、特派督辦署參謀長劉清初、於二十一日晚乘車携漢、向第四集團軍總部磋商決定、即着手實行、

此次湘省縮軍、係兩軍縮成二師、或一軍三師縮成一師、或一軍一師、縮成一獨立旅、比較鄂省每軍縮成一師者、裁減較多、奉令之初、一般湘人、均以周希武張其雄李雲杰、俱何鍵舊部、合併何軍、其編為第六師、進行可望順利外、其餘魯（滌平）陳（嘉佑）兩軍合為一師、吳尚劉鋼兩部合編為旅、初恐裁併太多、別生問題、近以第八軍長吳尚、副軍長熊震、均在省垣獲知、竭誠表示、自願解甲、聽從政府改編、並請改編後、另派二人爲旅長、劉師長鋼、亦由岳州抵省、向魯氏表示、願交出部隊、聽候縮編、是吳劉兩部、合編為一旅、亦絕對無問題、至於十四軍、現駐常澧辰桃、態度如何、最為人所注意、軍長陳嘉佑、自赴京出席五中全會後、即未返湘、由副軍長譚道原主持一切、自縮軍命令到湘後、民政廳長陳嘉佑即藉故辭假下鄉、軍務由趙秘書佳白代行、以致外間謠言更多、因陳乃陳嘉佑之弟也、最近因譚道原特派軍部副官長張以祥、代表第十四軍來省、並商縮軍問題、並表示絕對服從總部命令、同時魯滌平氏語人、謂第十四軍、原係由第二軍擴充而成、（十四軍原係二軍教導師、）同屬譚主席長公舊部、本是一家、此次是由分而合、絕對別無問題、又張以祥已於昨日抵省、謠諑因而大興、可見湘省此次縮軍、前途或可望順利、此外第三十五軍第一師長戴斗垣、第八軍第一師長王緒、陳漢章代表羅亞夫、均已抵省、並商縮編辦法、陳渠珍亦派侯厚安為代表、即日來省請示縮編、同時第三十五軍教導師長王東原、呈請何鍵、將該部裁併、自願留學、拔兵囂張、達湖漫王湘矣、用將王東原呈文錄次、

呈為呈請裁併以資編遣事、竊職追隨鈞座、數載於茲、盛德感其非心、神智開其昏惑、崎嶇隨治、造就恩殊、乃更優寵特加、使干重寄、數月來兢兢業業、自維勤勞黨國、正所以報稱鈞座、乃智慮未周、時虞隕越、捉襟見肘、建樹毫無、內疚之念、既與日俱長、而退修之志、實刻不容緩、茲幸國賊就撫、共禍銷沉、訓政開端、裁兵緊迫、伏讀中央整理軍事方案、暨鈞座縮編部隊之明言、批隙導窾、允中時宜、一俟我軍著手縮編、請首將職部裁併、為國家計、為個人計、諒將為鈞座所及、竊鈞座陳之、竊以軍人天職、在掃除國家之危難、乃者中國之危難、在吾黨軍人本身、則吾黨軍人、無待披堅執銳、只一舉手、投足、解甲釋兵、而國危解矣、凡眞能愛國自愛者、對此當知所以自處、職有鑒於此、故自請裁併此其一、中國之大患、與其說在兵多、不如說在將多、裁兵之善後、不在將而在兵、裁兵之障碍、不在兵而在將、將有誠心、兵無主見、特國是料定、凡身繫天下安危局、自請裁撤、非維紓國難、亦正所以為行鈞座裁兵主張、此其二、職十年來、奔馳軍旅、學問久疏、世界之大、[illegible]茫然、而作事之能力、益感薄弱、社會逐漸推進、事理日形隔閡、以過去陳舊之方規、應今後新興之環境、扞格不理、制敗乖方、與其倖存、而貽咎戾、何若編併以俟賢能、此其三、才裁兵即所以精兵、革命之仕務、在打倒帝國主義與軍閥、軍閥命運終結之日、即準備與帝國主義折衝之時、國難正多、職責蒼重、非有紀律有訓練之軍隊、無以應此巨艱、非有學識有幹練之軍官、無以膺此重負、職盱衡種切、自視缺然、呈請裁併、非直極而畏難、蓋欲結極促成國家精練之武力也、此其四、凡此種種、職所以不揣冒昧、盡期鈞座信其出於至誠、而曲允所請也、至職師裁併後、個人問題、無須置意、執御執射、祇視力所能勝、爲黨爲國、惟問義之所在、若鈞座認為可教、設法保送留學、俾所以抱憾於過去者、或不難補救於將來、苟異日能增得一分學力、則圖報黨國與鈞座者、或多一份成效也、披瀝陳詞、無任激切、謹呈、

丁福保　醫寓在上海梅白格路一二一號（人和里六衖對面）醫學書局

明令戒絕
鴉片的末日到了
政府明令戒絕
就要下令
到了那時
如何是好呢
現在趕快自動戒煙吧
威利糖絲
是無毒質的王道戒煙品
美國政府註冊
中國海關化驗
試服三天．見煙自厭
連服一月．完全戒絕
諸君快下決心．早脫苦海
免其將來受困．後悔不及

緊要啓事
威利糖絲．前由福美貿易公司經理。現因條約期滿。組織威利親自由美來華。（美國美糖威利公司）專售威利糖絲。並推廣營業。購者請直接至本公司交易。並認明W.O.CANDY之西文商標。

贈送樣品
壹萬包

贈樣品券
一、請將此券剪下。至（上海四川路香港路口二五號本公司）即贈威利糖絲一包。以便試服
一、每券只贈一包。不取分文。惟外埠函索者。請附寄費二分。方可照贈
一、請將表內各項填明
姓名
詳細通信地址
煙量
年齡

紅旗商標
W.O.
CANDY

價目
大包…一元六角…每打十六元
小包…每包四角…每打洋四元
優待外埠…寄費免加
郵票代洋…十足通用

上海四川路香港路口二念五號
美國美糖
威利公司
獨家發售

◉日人操縱中濟南維持會風潮

濟南二十三日通訊、舊維持會評議會、為討論應付張魯泉派計劃、今日下午二點、開全體會議、副會長劉向忱報告、連日與張魯泉派接洽結果、張方要求加入評議員十二人、副會長二人、財政處正主任一人、舊會之主任、降為副主任云云、當時在場評議員、羣起大譁、均謂如此辦法、何異將本會雙手奉獻於張派之手、張派惟一計劃、在攫取財政處大權、預備征收膠濟路貨捐、現在膠路在日人勢力下、收款是否須向日方分肥、明眼人自不難辨察也、最後結果、僉以本會係由兩商會・教職員聯合會・慈善公所・東綱公所・紅十字會等六團體組成、并非私人組織、張魯泉方面既向日方造作蜚語、本會亦須向日方及各國領事陳述本會成立經過情形、以免日方為張派所朦蔽、遂推定曹慶三李子乘（兩商會）田富田（紅十字會）金新如（教職員會）李效先（東綱）黃雨仁（慈善公所）等、六人為代表、二十四日分謁日領及日司令部參謀、日軍特務機關長及各領事報告一切、與張派合作與否、及條件如何、此刻尚談不到、但聞日領西田對此事亦甚為難、緣西田主張和平解決、濟南各事、與安滿意見不甚相同、其他各國領事、雖未發表意見、然大都與西田之主張、不謀而合、但不肯明白表示、張魯泉派計劃、如舊會不允合作、則仍强迫接收、維持會風潮、恐最短期內、尚不能解決、此外警局督察長黃進省、該局總辦宮毅、欲免其職、而日人為力維持之、宮亦莫可如何也、

二十四日續訊、張魯泉以攫取維持會目的未達、不惜求援日人、一再向日方用盡種種方法、聯絡遊說、日方頗為所動、日軍特務機關長佐藤、昨對某日報記者發表談話、略謂維持會風潮、濟南治安大受影響、日前余與西田領事、曾剴切向張魯泉派及維持會人員聲明、若風潮不能速了、日本軍則因爲保護僑民、以維持治安為第一、由此目的、或脫越從來之關係、而干涉及於內政、執適宜之處置、亦未可知、維會幹部宜加以考慮、無論改組派（即張魯泉派）或其他團體、凡與正欲改善維持會者、當可了結風潮云云、此次談話後、雙方仍有諒解、張魯泉亦言明個人無奪取維持會政權之野心、不過希望維持會改組後、能維持治安、個人決不任會長等職云云、觀此談話、日方頗傾向于張魯泉派、而舊維持會又不肯相讓、爭持不決、日方必出而干涉、人必自侮、而後人侮之、始作俑者實萬死不足以蔽辜矣、此外李作霖發起之第三派、昨又二次宣言、決實行監督維持會與張魯泉派、而自身不加入該會、發出宣言、攻擊維持會、贊成張魯泉派、係張派所爲尙無疑義、二十四日早十點、維持會推定之評議員、偕交際主任葉功甫、往見日領西田、陳述維持會成立經過、與近中張魯泉派强迫加入情形、西田談話甚長、直至午後一點半方散、西田談話大意、爲維持會因有團體不能動搖、但張魯泉派內如有公正人員、素爲社會信仰者、不妨加入一二人、不純正分子、一律拒絕、日方對此、絕無他意、惟希望警餉籌足、治安無虞、下午兩點、往見日司令部金子參謀主任、金子表示與西田微有不同、主張張魯泉派加入之人、彼要求十人、不妨減為五人、帶假面具、本思入會握權爭利者、多時、對張派人入加一層、可允其加入副會長、并參議若干人組織一財政委員會、參議均可充委員、其他不能承認、但私人方面消息、舊會副會長劉向忱、欲以己充任會長、（而以張派之[illegible]當市政局長）[illegible]、

評綫員等、定二十五日再訪日軍警備司令鈴須賀、及各國領事作同樣報告云、

濟南自治軍依舊活躍

二十三日泰安函、濟南廿三日來人云、廿一日警局在張莊捕獲之自治軍師長周茂堂旅長王政文等、因某種關係、已於廿二日釋放、聞等又赴張莊軍官學校設司令部、且有某軍在內維持秩序、殊堪注意、今警局詞已令其退走、但不甚可靠、即退亦走不遠、該軍聞有三千餘人、三總指揮、王東周・寗廷珩・周鴻賓、總司令爲嚴寶賓、師長有周茂堂・旅長有王政文等、茲錄維持會調查處報告如下、

爲報告事、頃據張莊營房看守夫役王志廷萬鑒奎報稱、日軍飛行隊、於本日運去桌子廿九張、櫈子卅八條、又日前所報被馬衛隊帶去之自稱民衆聯合軍軍團自治保安軍第三師長周某、(即周茂堂)本日携帶第五旅長王某、(即王政文)部下全體職員、在張莊營房設置司令部、並集合隊伍、但所來兵丁、均係便衣徒手、有日軍在營內維持秩序、凡入營者、即不准再出、傳言明日發給餉械等語、理合報請轉報會長、鑒核施行、調查處具、

粵省北江剿匪情形

▲范石生會剿蕭匪餘孽
▲北江防軍迭破匪巢

廣州通訊、湘南共匪蔓延湘粵贛三省、雖日言三省派兵合剿、惟兵力尚未集中、此剿彼竄、三省防軍疲於奔命、最近因湘南某部士兵逃散、後與朱德毛澤東各股會合、聲勢復大、犇邊防軍、且有失利消息、朱毛等股復分其黨羽向侵粵邊之汝城、大隊佔據東縣、汝城危在旦夕、其時駐粵邊之第十六軍范石生部聞訊、急電韶關派兵佈防仁化、蓋仁化距汝城不過數十里、仁化若危、則韶城震動、故當日由韶州之桂軍呂師酌派所部增防、同時電知南雄軍閻仲儒師、由贛興南下夾擊、范軍則由郴東進、范部第一百三十八及三十七兩團、會同閻師向桂東包圍、另派第一百四十團由汝城返攻桂東、北區善後委員王應榆、除一面派呂煥炎師出防城口仁化等處外、一面復親行出巡湘邊、嗣又以湘邊范軍出擊桂東後、後方敗匪時思竊發、後派桂軍第二師周濟民部、先將乳源各匪肅清、以絕後患、該軍奉命進剿後、業將該處匪巢迭次擊破、連日王氏電告情形如下、

「廣州第八路總指揮李・廣東省政府主席李鈞鑒、著匪張堅、糾合王匪春甫餘衆、盤據乳源縣屬柯杵下大坪等處、本年六月間、曾令呂師派陳營往剿未下、去月再令十三軍第二師副師長周濟民派隊前往繼續剿辦、茲據報告稱、職師第七團第二營、於三日自石角排出發、七時到達柯坪下、即將匪村取包圍勢、距該匪頑强、特有堅固砲樓、死力抵抗、激戰數晝夜、卒被我隊奮勇衝入、焚燬砲樓、匪逐潰敗、所有槍支亦盡被焚燬、生擒土匪五名、擊斃十名、被火焚斃者百餘人、繳到步槍土槍數十支、僞旗幟印信委任狀等多件、是役陣亡排長房德勝一員、士兵十餘名、受傷士兵十八名、現該營五六連搜剿餘匪、七八兩連向大坪前進、協助第三營剿辦楊家莊之匪、又該團中校團附唐紀、率第五團呂營兩連、及迫擊砲排、於九日正午抵乳源、接第七團韓營長報告、河杵下匪圍已攻破、即於十日晨四時督率呂營開向剿等語、謹此電呈、職王應榆呈印」、

王應榆以粵湘邊交界匪氛、仍未肅清、日前特親往邊境視察、並督飭各軍限日清除匪患、王抵湘邊與范石生等會晤後、對於剿匪已有具體計畫、本電報告云、榆巡視粵湘邊境、督飭將鷹集交界之匪肅清、據第十三軍蔣團長汝基報告、乳源、柯樹下、太平・楊寅・各匪巢、均已擊破、斃匪甚衆、榆今晨抵狗牙洞、將匪首馬昌擒獲、仍在搜剿中云云、最近王氏以北江匪勢已斂、業於十七日返省、報告北江剿匪經過情形矣、(九月二十日)

滿海軍事停頓

▲第十軍預備軍赴石門作戰
▲戡定蒙疆暫行從緩

三十日哈爾濱通訊、騎兵第二軍馬占山之先鋒隊、自奉令征蒙、於十三日始令軍循克魯倫河而上、沿途搜索敵軍、十五日晨、遇敵千人於于吉爾克、(距滿洲里白八十里)蒙共軍仍處馬隊、有少數俄韓人在內、交鋒未久、共軍即向後退却、馬部跟踪追擊、十日午、又遇於鹽湖附近、其地距滿站約二百數十里、沙磧鬆軟、時陷馬足、蒙共軍復利用其套馬竿、往來衝擊、幸該軍人數較多、未爲所困、戰未逾時、共軍仍退、自此以後、軍隊不進、蒙兵則以輕騎擾亂挑撥、馬軍追擊、蒙又遠颺、如此數日、該軍恐陷入埋伏、已勒兵不進、頃萬福麟已令該軍徐徐退回、加入王南屏一路、對付正白旗方面蠢動之敵、至鹽場方面、十六以來、曾有戰事、但均不甚激烈、兩度叛離之廂黃旗包楞公・門德公已爲黑軍擒獲、送押於呼倫貝爾、西四旗總管柯春、業經營救脫險、萬福麟對於此方之敵、(即屯墾軍)較爲注重、近日海滿・寒冷異常、降雪數次、軍征在遠、轉輸維艱、故意在速了此方軍事、頃已調前從吳俊陞剿擊蒙匪著名之蒙古騎兵營長包作新、及呼倫貝爾副都統次子福松亭之索倫馬隊、附以十五旅步兵一營、合編爲別動隊、歸由包作新率領、側擊鹽場敵軍、以策應王南屏部、此路戰事、或可早日收束也、惟聞郭德甫上星期內、已將前拘之黑方說降代表韓耀宗・邵麟・陶希濟三人釋回、并令該代表傳語、願意收編、邵等回抵呼倫報告、道尹趙仲仁、已經警察廳長郎蔚茂・僑部麟前往接洽、於該方軍事、故未稍停、三仍不外綏兵作用、並非賊意、梁忠甲等、認新等四方面第十軍及預備軍、本已定爲征蒙左中兩路之主力、該軍等已定十六動員、距於是日接奉天急電、略謂「榆關發生戰事、爲解決張褚殘部計、仰該軍即速開赴石門、聽候命令、對蒙軍事、暫緩進行」、兩軍奉令後、於十八日開始由洮昂路向榆關輸送、其軍長王樹常・寗騏英、則於先一日前往、職是之故徹底戡定內蒙計劃、遂行中輟、然海滿突感僞乏軍隊、防務空虛、蒙方不免乘隙進侵、因此萬福麟飭令綏海鎮使石靑山部騎兵第二十旅全部、前往接防、昨日該旅一部、亦已過哈開往矣、

黑省破獲自治軍經過

▲劉公飛組織軍部
▲與李匪約期舉事

十九日黑龍江通訊、常蔭槐於十六日午車偕劉尙淸・呂榮寰赴奉、道經哈埠、適逢哈軍警破獲東三省自治軍機關、并悉該僞軍派有黑省自治軍司令、設秘密機關於省垣北關吳家胡同、其首領名劉公飛、已聯絡軍警頗多、與哈埠自治軍同期舉事、常氏聞悉、不及赴奉、即於十七日早車歸省、時萬督巡防未歸、省垣主持無人、常氏當急招集在省文武各吏、秘示機宜、派龍江縣知事寗鵬飛、帶同軍警、赴吳家胡同捕拿劉公飛一干首領、同時省垣緊急戒嚴、由省會警察廳長梁楨、率各署武裝警察戒備、寗鵬飛到吳家胡同後、劉公飛親自延入、寗知事不識即係其人、猶問詢劉公飛何在、劉見情形不佳、諉在後室、假作往喚、趁寗等不備、由後垣越出逃逸、寗候多時、不見人出、方悟受欺、乃將其父劉民絮捕去、并於其室內搜出委任狀宣傳旗幟等物甚夥、當派警報告、常以主犯未獲、遂飭軍警偵查戶口、旋經梁楨親帶警察、於嫩江春胡同內趙宏、將劉公飛調住、經常蔭槐親自審訊、據供與自治軍總司令李匪、總務朋友、本人并未加入該軍、李匪曾迭次來信、誘我加入、本人均未允許、近又派其同夥李榮五・李劍靑來黑、嚮令決定意向、我仍未應、委任狀宣傳品、係李榮五等帶來云云、嗣訊李榮五李劍靑寓所、供稱東方飯店、經派人往捕、均已先期逃逸、據東方飯店執事、謂渠二人尙擬於十七請客兩桌、共十四人、昨晨則忽打退、離店而去、後在該查獲一王某、係赴二李之宴會者、因有同黨嫌疑、一併於昨日解送赴哈、另據哈埠廿日通信、自治軍案發生後、全埠已陷入恐慌狀態、昨日軍艦共駛到四艘、經海軍司令部指定臨時防務、計江安艦巡弋江橋以西、江泰號・巡弋江橋東迄十二道街、利濟號・江豐號巡弋江北船塢、每艦入晚昇火懸燈、并增加陸隊戰數千至百名、外有小砲艇三隻、來往江面、警戒極端嚴密、特警處日昨購入警備汽車三輛、每車可乘坐三十人、備閩警時馳援、

百齡儲蓄會
活期 四百元爲限 額外不收
存款滿一百元。滿一足月者贈小百齡機一瓶。滿四百元者。贈大百齡機一瓶。逐月給息四厘
定期 以中年付息者 每年加息半厘
定期半年逐月付息五厘
定期一年逐月付息五厘半
定期二年逐月付息六厘
定期三年逐月付息六厘半
定期四年逐月付息七厘
定期五年逐月付息七厘半
以上各欵存定期洋一百元。贈小百齡機一瓶。滿二百元者。贈大百齡機一瓶。
定期一年以上之儲戶滿洋一百元者得派九福公司之紅利
三馬路中法藥房 愛多亞路九福公司 四馬路中西藥房
詳章函索即寄

統治雀斑狐臭(每六種)白膚嫩皮
美國藥學博士居士坤華製 太平洋大藥房發行 北四川路寶興路轉角 先施永安新新等處代售 購時認明免受人欺

專門醫眼 榮孫氏 服眼代刀散 此藥不用針刀 能治一切眼症
如有函詢請直向廣州榮孫氏接洽有興恕不答覆

哺 自來奶藥
有兒以人乳爲最宜 自來奶藥發乳之神劑 發行以來經多數乳閉乳少者服之實驗 皆云服藥如泉 二三日乳汁湧出 誠有可即形之大效 均不房母親偉乳 價小可服之健强一子 大盒八角 百益無害 向本房函購 總發行上海六馬路百靈藥社
贈送仿單

負責根治花柳病
留日京都帝國大學醫學博士廖煥章
老靶子路中和醫院 有愛克斯光電拍照診治外內科疑難痼疾皮膚病痳瘋横痃子宮病

性病治療院
女病 月經不調 不孕避孕 安胎 白帶 腹膨 乾血癆病 子宮隱疾 經閉停經 保證通經
男病 腎虧 手淫 神經衰弱 腦力薄弱 房事不堅 見色流精 耳鳴眼花 夢交滑精
診所 五馬路正和坊 二口路 横街 下梅癤病
診金一元

最新式透熱電療淋濁
本院應用透熱機(非紫光線)治療淋濁 怕熱之原理 首創發明以高周波透熱治淋 ○迅速○包有奇效 萬春醫院啓

閩新省委宣誓就職紀

二十一日福州通訊、閩省政府改組新委員、於二十日宣誓就職、省委到者主席楊樹莊・委員林知淵・鄭寶菁・陳培錕・盧興榮・徐桴・程時煃・林寄南・中央黨部派楊樹莊爲監誓員、楊深以爲不便、乃以國府所派之高等法院長劉通監誓、十一時四十分、始開會、行禮如儀後、監誓員劉通恭讀總理遺囑畢、即宣達國府任免省主席暨各委員命令、楊主席先宣誓、後入監誓員席、各委員徐桴程時煃林知淵陳培錕林寄南盧興榮鄭寶菁以次持印宣誓簽名蓋印、將誓詞呈監誓員手收、乃各就席、自監誓員訓詞至省委答詞終了、已午後一時二十分鐘、始禮畢散會、

青海建省之前途

▲將來開發富源大有希望

二十一日北平訊、國民政府因注意邊政、青海西康已實行改省、並決定委孫連仲馬麟黎丹林競爲青海委員、關於青海情形、國人因素不注意、故知之者鮮、茲據熟悉新甘等處情況之某君談稱、青海地土肥沃、森林礦產豐富、且有金礦、實爲西陲極大富源、全境共分三十餘旗、介於新疆西藏之間、內連川甘兩省、自國防上言、尤爲關係重要之地區、在民國以前、經營青海、雖已有年、然以不甚得法、故成績殊少、民二三以來、擬設縣治未果、旋改設辦事處、至民十三四間、此項辦事處已成立者共有十三處、以前內部變亂、雖時時發生、但自民十三以來、被甘肅回軍打平、迄今均甚平靖、當戰事之時、雙方死傷極重、而青海土民軍隊中、竟有機關槍迫擊砲等種種利器、於此可知變亂之原因、與夫軍器來源、實大有可注意之價值、蓋某國經營西藏、曾連帶而窺及青海、近年曾由青海選送青年學生千人、赴印度留學、待遇甚佳、其用意可知矣、青海最大之市曰拉不郎地、有極大之寺、班禪即發祥於其地、因此青藏相關之點甚密切、亦甚重要、甘省之西寗、距拉布郎地約六七百里、地方既較接近、故對於該地士人之風俗等、尙能明瞭、今國民政府以開發青海爲要圖、故決定改省之議、而省會則暫設於甘肅之西寗、向來建議青海改省者、皆如是主張、此次各委員中如馬麟久任西寗鎮守使、林競則現任西寗道尹、黎丹現雖在滬、但曾久住西寗、對青海有十餘年之研究、心得尤多、主席孫連仲、爲二集團中以才幹著名之軍人、將來新省府對於青海之經營開發、當有以慰國人之望、查黎君早年曾任譚延闓秘書、嗣在馬麟處任秘書長兼西寗道尹、近年來馬麟專辦西寗青海事、不問蘭州政局、成效頗不少、回漢之紛糾、既賴以減、青海富源、亦漸得開闢、而爲馬計畫者、則黎氏也、近年馬部軍隊、已漸在青海駐屯、且從事金礦開掘矣、故此次青海省府諸委員、國府遴選得人、深望諸委員之共同努力、以收絕大之效果也、

南京無線電台收發商電

▲通達雲南太原廣州上海綏遠張家口北平北口等地

建設委員會、自奉國府命令、接管無線電台以來、即在各省積極建設電台、開放民用、各地商民、極稱便利、其附設在本會之首都短波無線電台、前在五中全會時、即已收發新聞電報、傳佈消息、頗得新聞界之贊許、近更應各界之要求、將於十月一日起、兼收官商無線電報、並在估衣廊、設立電報收發處、日夜辦公、計目前所直接通達者、有上海・漢口・北平・天津・雲南・廣州・太原・綏遠・張家口・等地、尙在繼續擴充、其報費價目、約祇合有線電報價之三分之二、而傳遞敏捷、則過之、查雲南等地電報、在有線電傳遞時、約需時半月之久、今茲無線電開放後、數分鐘即可達到、此誠交通界之好消息也、

徐州快訊

▲第一師特黨部、於二十五日下午二時、在師部召集本師各級黨委開聯席會議、

▲一師特黨部籌委會、以本師即將開始總登記、昨開常務會議、組織審查委員會、

▲一師部副官唐之鈞、查悉有二十九師退伍官長石長元李漢濟張應祥殷茂月四人、由兗來徐、携帶軍火、通匪變賣、乃呈報劉師長、派員在東站榮市街東江客棧內將石等捕獲、抄出手機關槍一架、駁売槍四枝、勃郎林一枝、槍彈一千二百粒、及鴉片烟具全套、已將棧主廉鳳舞一併解部研訊、

▲銅公安大隊長唐樹培、率部赴板橋剿匪、并由一師三旅派兵一連協助、現據報、該股匪曹文行等、已被擊潰、竄往邳境、

▲平浦聯運車、因津河橋被水沖斷、停駛多日、現自本週起、業已恢復、昨(星期二)下行車已準時過徐、明日(星期四)上行車亦可準時過境、路局佈告、該通車仍按原點行駛、(二十六日)

杭州快信

▲浙大學現以各縣與教育局對於公文之進行手續、每感複雜、不獨妨礙時間、抑且減少行政效力、特製行文手續、分令遵辦、㊀關於地方教育問題之公文、概送至教育局、惟除教育局本身訴訟案、及教育局被人控告、㊁教育局對地方之育機關或人民、可直接行文、教育局對省政府或浙大學、可直接呈文、如行文規定由縣政府核准者、如呈文規定由縣政府轉呈者、附用縣政府名義發出、教育局副署、

▲全國經濟學會會員九十餘人、定二十八日由滬四次車來杭、此間銀錢兩業、暨各團體已訂分別公宴、聞定下月四日返滬、

▲浙江省立蠶業改良場・棉業改良場・呈請建設廳、案奉財政廳提議十七年度新預算、於八月一日實行、各場於七月一日改組、若援十六年度成例、實難支配、應請照十七年度預算核發、

▲上年國民革命軍入浙時、經過松陽縣境、由鈕商黃秋元墊用軍事費二萬零二百元、經前縣陳縣長呈准財政廳、以償還舊欠公債抵還、昨令該縣政府派員來省具領、轉給銷案、

▲浙江自治專校第二次考試取錄 陳夢麟等二十三名、及備取張案梅一名、准予入學、定二十九日報名註冊、一日上課、昨(二十六)又補試學員劉思益等三十名、十八日揭曉、

▲浙運使周駿彥・浙江造幣廠廠長周佩箴・昨附車赴滬、國府軍委會航空處處長兼航空司令張靜愚、今日(二十七)由滬附車到杭、

地方通信

松江

大舞台演戲未成 大舞台係借西施廟戲台開演、自上月匯中茶樓後樓坍倒傷人發生、公安局建設局即注意公共場所之建築不牢固者、故對於該台下令停演、現該台主任、已加修理工竣、即就戲班、擬於中秋節開演、具呈縣府核示、茲悉縣政府以未經建設公安兩局查驗、認爲確無危險呈覆之前、不准擅自開演、致昨日開演、未能成爲事實、已雇來松戲班、飭令離松、

限制火油棧解決 本年春府前街發生火災、其中有堆積大批火油、火勢更形劇烈、救火聯合會爲亡羊補牢計、重申前議之限制火油辦法、函請公安局執行、詎各油棧商以限制太狹、會召集同業會議、擬定救濟方法、分甲乙丙三等辦理、尙屬允洽、即以會議辦法、呈請縣政府、茲悉已經核准、批云、呈悉所稱各節、尙屬可行、應准分別函令救火聯合會及公安局遵照辦理、仰該會轉知各商號、嗣後須擇僻靜處所、照章堆存、不得超過限度、致生危險、

市政局借欵未成 市政局長耿嘉基、打銷辭意、回局辦公、惟經費拮据、不得不籌借欵項、以維現狀、曾擬向松江銀行借欵三千元、呈請縣政府令飭東西兩區督徵員担保、茲悉該項借欵、未成事實、因督徵員不允負担保責任云、

嘉定

救火會建築會所 北區救火會捐集鉅欵、建築會所兩大間、於縣政府大門西旁、由王慶會主持辦理、業已興工多日、月內即可告竣、

何鑑堂准保釋 阜寗何鑑堂、於四月中被諸翟保衛團擒送押縣、業已多日、茲有孫如泉等、狀請縣府省釋、馬縣長以何平日雖無不法行爲、然此次被獲、係在軍匪交戰之地、當場扭住、縱非共黨、何以適巧到彼、因而被獲、兩經訊問、供詞又甚含糊、特批示候查訊明確、以免輕於出入、至何鑑堂如須交保、仍應由殷商担保覆傳到庭、以資徵實云、

蘇州

籌備招待全省報界 江蘇各縣報界代表、前在無錫開代表大會時決定、江蘇省報界聯合會成立大會、在蘇州舉行、於是蘇地報界、於一昨由報界協會開聯席會議、公推顏心介主席、議決、㊀組織招待江蘇省報界聯合會成立大會出席代表籌備委員會、㊁推定張叔良陸晞然胡冷民李天錮顏心介王雋公梅晴初洪野航方念蕊章友賢孫少猿洪笑郁仇寬厂汪知心爲委員、㊂招待經費由籌委會籌撥、俟而籌委會開會、議決、㊀本會分交際經濟文書事務四股、由各委員分別擔任、㊁假定中報館爲會所、㊂假定留園爲全省大會會場、

開拓幹路之新消息 市政府籌備開拓城內披沿橋至察院場第二段幹路、現悉該處對於收買地價及建築工程、均照(香花橋至按察橋)第一段辦法、但因開拓第一段時、費時頗久、商店均蒙損失、故現在決定增加工人數目、俾可早日築成、至關帝廟頭山門、本定原漸拆進、現由當衙員潤生奚鈞銘承任九百元、預備於拆進後照式重建、並聞王縣長對於城隍廟收歸市有一節、擬改建市政府、以上各節、已均提出市務會、

于右任游覽范墳 中委于右任、前日應送其夫人黃女士靈柩抵蘇後、即寓鐵路飯店、現以關於黃夫人喪事已將料理竣事、故乘在蘇之便、於昨晨(二十七)偕同公安局長鄭誠元等赴天平山游覽、

公安局議決追捕盜匪辦法 市安公局因最近城鄉迭出盜案、前日召集警務會議時、除例案外、並議決遇有盜警時之聯絡追捕辦法、各區應備置一閃盜警、即由出事地點打電話、先報盜之逃竄方向、次及各所、然後報告區局、又偵探隊長潘秀之報告、後康錢店案、已於獅鎮王森泰獲犯中、得到蛛絲馬跡云、

錢大鈞將校閱部隊 第三師師長錢大鈞、現定十月一日、校閱駐蘇第九旅部隊、校畢再至各處校閱其他部隊、計須杭蘇至松江止、滬寗路至丹陽止、爲期約須一月、始可竣事、

吳江

錢强齋追悼會誌盛 昨(二十五)日本縣各界、假座茲莊署、開錢强齋先生追悼大會、由縣長吳邦珍主席、首先報告錢公道德學問、及一身事略、繼由省水上公安十四隊懷隊長、愛德女校獻花圈、周迦陵吳斯千唐潤身恭讀祭文、朱運基洪雄黎周惠民吳湘徐因時等相繼演說、再後家族錢自勉答謝來賓、攝影而散、

縣公安局長赴省訓練 本縣公安局長費君担、昨奉民政廳電令、調省訓練、所有一切期內公事、由縣長兼代、費局長奉電後、業於今(二十六)日赴省訓練矣、

無錫

絲廠職工會暫行發封 本邑工整會、因絲廠職工聯合會糾紛疊起、日形複雜、且前日絲廠擁護所全邑絲廠職員女工退出該會之廣告、特於昨日召集第九次臨時會議議決、令該會暫行停止職權、並推派毛祖鈞謝靑白柳醒吾等三委員、於下午三時前往該會、將各科辦公房屋一律發封、並將收支賬簿由毛祖鈞等三委員帶往工整會審查、當經該職工會職員謝寶坤出而接洽、並由工整會在該會門首張貼佈告、俾衆週知云、

富安鄉又發生連劫案 富安鄉一五二圖新濟橋地方、於昨日晚間八時許、突來盜匪十七八人、口操强北音、衣服長短不一、手執手槍木棍電筒等兇器、向匪抵鎭、先後打開汪金候洪仁泉丁餘元、及衣服等物、共計損失約一千餘元、盜搜劫畢、即携贓呼嘯而去、幸未傷人、今(二十七)日由該圖地保張公仁借同四家事主來城投縣、報請派員下鄉履勘、於下午五時許、由張承審員開庭訊問一過、諭令一併飭回、隨時委派水巡隊長張錦榮等乘船下鄉履勘、以憑踩緝贓盜、歸案法辦云、

防區緝獲共匪十名 本邑軍警當局、因鑒於東北鄉各村鎮匪黨猖獗、屢演殺人慘劇、若不設法剿捕、後患不堪設想、爰特分別撥派入隊、前赴該鄉一帶搜剿匪黨、先後計獲四十餘名、業均押解來城、分別訊辦、茲悉錫澄武宜四縣聯防區顧區長(瑩夫)於前日又派偵探長王菊林、率探前赴該鄉懷下市、會同駐防安鎭之第七連雷連長、派兵協同在安鎭附近南石圖東周巷等處、總獲共匪及嫌疑犯朱菊生朱其根朱王泉朱小榮朱世泉朱阿大朱三泉朱培春蔡阿根殷回林等十名、昨由王偵探長等押解來城、送入區部審訊、於今(二十七)日移縣辦訊云、

常州

軍警商聯組設聯防處 駐常蔡忠笏旅長、奉城鄉防務問題、召集各機關暨本部軍官於二十六日下午開會、由蔡旅長主席、議決組織軍警商聯防處、處內設處長一人、由蔡旅長兼任、設處員六人、由縣長公安局長商團團長水上公安隊長十三團團長兼任、其餘由旅部派一人任之、地址暫設商會、經費分經常臨時兩種、經常費規定每月六十元、由縣政府担任半數、其餘半數由商會市政局任之、臨時費由縣政府臨時籌撥、處內章程及辦事細則、由旅部草擬訂定、於十月一日成立、三日召集各公團開會、通過章程及細則、

縣黨籌備國慶紀念 武邑縣黨部、爲籌備國慶紀念、二十六日召集各機關團體開會、到者縣政府等代表二十餘人、由王廷今主席、主席報告開會宗旨後、即討論各項問題、議決㊀國慶日上午舉行慶祝會、下午游藝會、晚間提燈會、㊁禮場設體育場、游藝會地點在縣立初中、㊂經費約計四百元、由縣担任三分之一、商會担任三分之一、各機關團體担任之一、惟以商會代表遲到、尙須與商權決定、㊃由各機關代表組設籌備委員會、設常委三人、總務宣傳糾察游藝四部、當即推定各機關分任職務、㊄籌備會設縣黨部、㊅每星期三下午開常會一次、每逢陽曆雙日、各辦事人於下午二時至四時至籌備會辦公、

南通

力爭張察財產之請願 南通各界、向省力爭張察充公財產、歸地方公共事業用途、刻公推江康黎等赴京、向中央請願逆產委員會國民政府省政府請願、

軍事用欵發見疑點 前南通縣長宋滌塵、目前因交代未清、未能離通、縣欵產處在招待軍隊用欵內、査出兩項疑點、特呈請施縣長追查云、查宋任軍事招待用欵册內、列支入運內河輪局煤欵八千五百五十五元、而外間咸謂該局實收之欵祇五千三百七十一元、相差甚巨、前經面詢該局蔣經理、如傳聞所言、應由鈞府派員前往調驗帳冊、以資澄實、而收據與欵項不符緣由、亦可明晰、又宋歲暮軍在通、自十月二十七至十一月八日、由軍事招待處、共付現金三萬八百元、取有印據十四紙、其十月二十七日之二千元、內有一千元、查係以米五十石麵百包、作價湊成撥付、但帳册上仍列有軍部觀食千元、究竟眞相如何、鈞府函詢曹軍經收人王卽勳君、詢該處疏務股司帳人、當可明悉云、(二十六日)縣政府已分別辦理矣、

江陰

長壽保衛團搜獲共犯 澄邑東南各鄉共黨暗動、雖經軍警查抄、仍卅挾彼竄、肅清甚感困難、前晚長壽保衛團據人密報、有大股匪徒在該鄉九限蔣巷上黃首蔣賓甫家開會、經該團團長與李敎練率領團丁前往拘捕、迫至蔣巷、匪已聞風竄散、經團丁奮勇追捕、開槍射擊、當場格斃一人、年約二十餘歲、服西裝、人極漂亮、身畔有書信一封、係無錫人、派來討論組織事宜等語、至蔣家搜查、有洋燭一箱、袋、爆仗燈籠等物、帶回團部、前日在鎭又獲到陳桂林一名、供稱入黨、并充眼綫、至四河口拘住燕任第一名、供稱入黨、會參預暗殺舉動、分得搶被衣物、昨(二十六)解縣訊供不諱、即行收押、

縣黨部指委會、昨開常會議決要案如下、㊀溧陽縣指委會代電、爲請求取消各縣長兼任財政正局長、一案反對、㊁曹文虎具請轉呈省黨部、咨省政府剿除冬漕中飽積弊、以重國稅、㊂朱委員乘之提議、定期召集黨政聯席會議、討論一切重要問題、定九月二十九日下午二時召集、議畢散會、

鎭江

鎭江縣長陸龍翔、因上黨茂墅兩鄉、被小刀會匪焚殺劫掠、損失頗大、前日雖已將該兩鄉行政局長看管查辦、而該兩鄉被災狀況、究竟如何、該兩局長、是否與匪等有關、均須切實調查、故今日(廿六)早晨特親自率領縣公安隊至該兩鄉勘查災況、兼查詢匪患經過一切情形、

魏同興巷大火 鎭江西城外魏同興巷內五十二號門牌朱姓家、於昨日下午十一時許、忽然發生火警、當時警鐘亂鳴、消防隊及各救火會洋龍、均紛紛馳至、四面灌救、當被燒燬樓房兩進、共計七家、損失頗爲不小、

三指導員來鎭 江蘇省農礦廳第一合作社、近擬於鎭江設立指導所、故特派朱德祥王賡颺仲紫鶴等三指導員、來鎭着手設立指導所、俟覓定相當地址後、自當積極進行云、

揚州

公共紀念週地址 日昨市行政局、於市政會議時、提倡民衆公共紀念場所案、其辦法㊀將舊皇宮改爲江都市民衆公共紀念總理之場所、並擬首將黃色牆壁塗成青色、上面用白粉寫遺囑和總理小史、並將驗殿改爲中山廳、㊁在紀念週場所前、搭成一種宣傳品、挨戶分散、㊃每星期一、由黨部委員或各機關領袖、輪流主席、除行禮外、並宣講三民主義、或報告各項政治消息云云、經衆議決、由建設局估計需修繕數若干、再定籌款辦法、惟聞皇宮已經財政局標賣、究不知如何處置、

六所又有一連開拔駐防 第二十六軍自縮改爲第六師後、第十八旅部駐軍隊、有一部份駐揚、昨晚(二十八)又將本來駐鎭之第五連(旅部仍在鎭江)全連兵士、由鎭用小輪裝載來揚、即駐紮於皮市街萃靈寺內、

嘉善

劃分佃理局辦事處 縣佃業理事局昨開第一次常會決議、將全縣劃分爲四區辦事處、並推定負責各委員、(一)城區・大雲・張匯・委員馬途樂・繆次嫣・屠慧子、(二)西塘・陶莊・丁柵・委員李冢卿・曹錦和・傅錦棻、(三)楓涇・俞彙・永安・委員李寶潢・周岐初、(四)天凝・干洪・楊廟・委員陳讓卿・黃哲身・邵福同、

省令徵查徐明秀慘案 共和全城之徐明秀慘案、經天凝公民王志廣請明、屍翁張煥若確係將徐明秀生前勒斃物證多種、電省請求依法懲辦、以伸沉冤、茲省令縣指委會查明具復、以憑核辦、

防疫調查醫生登記 前省令縣籌設所辦醫生登記、昨沈咸恒所長飭警先將城區各醫生切實調查、以便進行辦理登記手續、

六合

懇請豁免荳餅稅 六合油坊荳餅、爲滬錦無錫宜興江陰各處歷田肥料、近因舶來肥田粉輸入國內、日見充斥、荳餅大受打擊、幾有不可支持之勢、乃於日前在商會開同業會議、討論救濟辦法、經衆討論、咸謂省府方面、已收肥田料、規定在免稅之列、荳餅爲農田肥料唯一用途、當然要求豁免徵稅、以利農業、且黃荳爲荳餅之原料、既已徵稅、油又徵稅、餅再徵稅、似失所以提倡農業之道、而有苛斂重徵之嫌、因即決定公推代表朱子範・道榮齋・柯縣和・張瑞甫・李慕運・汪潤泉等、懇請商會縣府、據情專呈、懇請免稅、以維農田、而紓商困云、

湖州

著匪在上海就獲 積粉檢封本城機戶潘福壽家案內著匪馬金彪一名、逃避上海新四區新民路福壽里三十五號內、經一分所沈所長獲住關係犯蔣小龍供出、按址親往會同上海市公安局偵緝員王幀卿等將馬並妹陳吳氏獲住、另獲太湖匪首陳六即陳志堂一名、不日解回訊辦、

南潯

創設秋繭行 南潯自今年春間、由合衆蠶桑改良會分派姚淑孟女士、設立蠶業指導所、分發改良種、巡迴指導以來、非特收成豐富、而繭價亦較高一二成、於是蠶戶自知土種之不足恃、而信用改良種之心益堅、中華民國建設委員會、又爲農民謀利起見、特向合衆蠶桑改良會頒辦秋蠶種數張、分發於太湖附近等處試養、而南潯仍派姚淑孟女士指導之、結果成績又優良著、而改良蠶種之聲譽益日高、現秋蠶繭已登場、建設委員會乃委令技士許幼石爲收買秋繭主任、特在南潯創設秋繭行、於二十三日開秤收買、聞許技士對於絲業、頗有研究、見此粒粒堅白之鮮繭、甚爲讚許、每擔價洋約在五十元左右、一般農民、忽得此大批意外收入、莫不喜形於色、

寗波

土劣自投羅網 土劣張烈、瑞安人、家中溫飽、橫行鄉里、受其害者、已不勝其數、當去年革命軍抵浙、該土劣乘機侵呑公欵、經該地黨部通緝在案、後即避匿不出、今年四月、該土劣又潛回家中、現值秋收、故態復萌、施其壓迫手段、因已各農民均忍無可忍、遂糾集各鄉農民、至張烈家、將房屋完全拆毀、張見不佳、即請省防軍警、發動農民約一百餘人、私行判決、寗波特庭即暗派周仙高前往調查、確有上項情事、昨日張烈將大批農民解送特分庭、由該庭長將其扣留、所有農民、暫押地方法院、後由金審判員周偵結、因開庭訊問、退立庭供土劣之種種情形、始逐命法警將該犯看押、聽候判決、

來函

◉中國科學社來函

(上略)啟者、九月二十一日貴報播載通訊欄、載有「徐明秀慘案近訊」一則、內述上海中國科學社有代電等情、殊非事實、想係訪聞之誤、用敢函請更正、順頌撰祺、中國科學社啟、九月二十七日、

◉國軍總司令部副官處來函

(上略)頃見二十五日貴報載、總部交通處長陸福廷、判刑一年、五千元沒收、僅同時蔣總司令下令槍斃執行一則、全與事實不符、前日因陸被押病危、據醫生切實證明、非住院醫治、甚爲危險、故准其交保在外醫治、惟仍受監視、隨傳隨到、相應函達、即希查照修正、并頌撰安、國民革命軍總司令部副官處啓、九・二六、

教育消息

要聞

◉全國經濟學者年會在浙舉行

戊辰社二十七日杭州電　全國經濟學者在杭州舉行年會、定明日（二十八日）起開會三天、指定西湖英旅館爲各會員駐所、

◉麥迪遜總統號赴美生途中（二）

趙敏章　蔣子英

日本最近遭經濟之打擊、其國家與人民所蒙損失不小、然其社會之安定、與其國民勤儉刻苦之精神、孜孜矻矻、不及五年、已漸恢復舊狀、東京市中、除風災紀念碑之外、不復見有毀壞之遺跡、其一事一物、固無處不顯示其狹小、大如皇宮、高如神明、猶不逮我國寺院之宏偉、然其建築之深雅、布置之緊湊、則爲我國人所望塵莫及者也、今就神戶橫濱東京諸海港所見船舶帆檣、密如櫛比、多係其本國之船隻、外邦商船甚少、較之我國海港之內、祇見外國軍艦與商船者、何可同日而語、日本一小國、三十年前、國弱民貧、遠遜於我國今日、自明治維新以來、勵力經營、生聚教訓、而有今日之局面、決能列於世界五大強國之一、暫政市政既稱完善、交通建築尤甚精美、銀行羅列、電車電綫密佈、因此可知其政治之安定、社會之有秩序、其國家建設能力之宏偉也、曾憶孫中山先生民族主義六講中有云云、「日本從前的文化、是從中國學去的比較中國低得多、但是日本近來專學歐美的文化、不過幾十年便成世界中列強之一、我看中國人的精明才力、不亞於日本、我們此後去學歐美、比較日本還要容易、所以這十年中、便是我們的生死關頭、如果我們醒了、像日本人一樣、大家提心吊膽、去恢復民族的地位、猶以把外國的政治經濟和人口增加的種種壓迫和種種禍害、都一齊消滅、」等等週誦再三、慨然不能去懷、日本國實行強迫教育之國家也、其國民之智識可云普及矣、然迷信之風、在昔既盛、至今猶熾、明治神宮之前、焚香膜拜、肩摩踵接、其視天皇、儼若天神、任何壓迫痛苦之來、絲毫不敢違抗、其腦筋之腐舊、崇拜帝皇之思想、無有甚於日本之民族者也、二十一日晚七時離橫濱、行駛日本海、浪平無風、同伴多精神爽健、有者徘徊於甲板之上、有者密語於吸烟之室、談吐風生、其樂也融融、已不復如前呻吟於臥榻及嘔吐睡房作「歸思引」想矣、自橫濱至檀香山共有二千七百餘海哩、須行九日夜、乃得達此、爲此次海中行程中之最長者、此九日中除白雲赤霞、與浩蕩澎湃之海水外、別無所聞見、若無消遣之方、豈不欲悶煞沒頭我了耶、頻年赴美學生在此期間必有種種集會、此中種種遊戲余等當亦不能例外、是以每日船主出一種、麥迪遜精神、刊物、每日將海外新聞及旅行應注意之點、報告於旅客外、余等同時亦備有海上日刊、刊登船上團體之生活、報告國內之情形、一以增同伴之興趣、一以資聯絡中外旅客之感情、打破外人對我國觀察之隔膜、其外有政治・教育・工程等研究會、有遊藝會、有跳舞會、有游泳、有電影、有跑馬象棋等競賽、有推球彈子諸遊戲、吾人每晨八半早餐、一時午飯、四時又有茶點、晚七時晚餐、十時再有點心、因吾等華人、久進西菜、多覺不習、乃特商之船主、每週有兩次中餐、然江南之橘、逾淮爲枳、其名雖中、而味則西、但雞肋已不可多得、尚欲望蜀哉、　一九二八・八・三〇晨於麥迪遜舟中、

◉蘇省訓政人員養成所二試之情形

江蘇省政府所辦之訓政人員養成所、新生入學試驗第一試情形、已見本報、茲採聞該所於二十三日起上午八十時試驗政治學經濟學大要、（題爲一、資本爲生產之工具、何以總理主張節制資本、爲實行民生主義方法之一、試申其理、二、何以消費合作社、爲分配之社會化、試言其故、）十之十二民刑法大要、（民法題爲一、何謂社團法人、與財團法人有何差異、二、法律行爲之成立、須具備若何條件、刑法題爲一、間接正犯與教唆犯（即造意犯）有何區別、二、試說明共犯之意義、）下午二之四、財政學大要、（題爲一、直接稅與間接稅之區別、二、何謂預算及其主要之原理、）四之六教育學大要、（題爲一、擴充教育之新施方法、二、吾國教育經費應使獨立、已成定論、其辦法如何、試各抒所見以對、）二十四日上午八之十、社會學大要、（題爲一、社會學與社會科學之區別、二、何謂社會、）十之十二、科學概論、（題爲何謂自然科學、及各主要科學名稱之釋義、）下午二之四自治制度、（題爲試依據建國大綱、論列完成縣自治之各要件、）四之六、警察學大要、（題爲一、警察法在法律上之地位、二、總理在建國大綱中、以全國警衛委善、爲完成縣自治要件之一、試申論其理由、）二十五日上午八之十、國政批評或國際現勢之陳述、（題爲一、現方訓政開始、何以即有成立五院之必要、試擬一五院組織法大綱、並說明自後國民政府與中央黨部應有之關係、二、現代歐美各民族、在地理上之分布、及其國勢消長之觀察、）十之十二、江蘇人文地理、（題爲一、導淮爲國內鉅工、入江入海、聚訟紛紛、究以何道爲宜、二、試述鎮江通商之略史、）下午一時半至五時、舉行個別談話、由省政府派委員陳剛、及該所教務主任權桐孫、事務主任周鈞、共同擇題問答、揭曉期聞在近三四日內、省政府以該所此次考試、關係蘇省訓政前途甚巨、辦理手續極爲慎重、試題即由茅民政廳長夏廷長（最高法院）張相文、（縣長考試委員）及樓教務主任所商擬、至於試場監視員、除省政府所派之陳剛蕭孝祖陳千外、該所並推定樓周二主任、及凌强盛明眞盧海珊五人、秩序極佳、計與二試者、連同各縣保送自治組學員、約七八十名云、

◉皖省教育要訊

▲蕪湖初中校長易人　省立蕪湖初級中學、前經教廳改委高鍇爲校長、被學生反對不能到校、教廳前委派何鼎羅公陶及科員趙黏來蕪代其招生開學、昨教廳已正式發表、高鍇離調、委趙黏代行校務、趙金大畢業、蕪人、

▲教廳第三科長辭職　皖教廳第三科長洪有豐、因改就北平清華學校圖書館主任、辭職、幷推薦即以現代三科科長楊中明接充、（楊廳長已允其請、

▲教廳添設工程技師　教廳以各校建築事項、宜有統一辦法、特規定添設工程技師一名、專施各校建築之執行與考核、業已擬交省政府會議通過、該技師月薪二百元、助理一人月薪八十元、該

本埠

◉金壇南匯縣教育局長易人

中大行政院消息、金壇縣教育局長諸葛準辭職照准、委縣督學謝繩英暫行代理局長職務、南匯縣教育局長金啟仁、辦事無方、與情不洽、撤職、由該縣縣校長趙心梅暫立女中行代理局長職務、

◉崇明縣教育會職員宣誓就職

崇明縣教育會組織成立選舉黃式民等五人爲常務委員、陳雅秋等七人爲執行委員、並舉李文蔚石鈞璜二人爲出席代表、業誌本報、茲悉前日在前城南小學行宣誓就職禮、各團體各機關都有代表出席參與典禮、各職員宣誓畢後、有教育界名人王蓉卿等演說畢、茶點攝影而散、

◉市童子軍會昨開執委會

昨日下午五時半上海特別市童子軍協會開執行委員會、到者馮少山・戴恩溥（市教育局長代表）汪剛・余魁元・王靜僧・徐子成・趙邦鑅・吳旭昇・張訓方等（甲）報告案件、㊀中華國貨展覽會籌備會來函、請本會參加宣傳並另行指定一日舉行　㊁徐子成報告參加扶輪社年宴情形　㊂總務部主任報告、調查商工社會童子軍團經過情形、㊃教練部主任報告、已向市教育局領得補助本會八月份經費、（七月份經費待補）㊄教練部主任報告、本星期六（廿九）假萬茲豐南大學、舉行全市練教會樣、討論改變組織法、㊆總務部主任報告　本會年宴定於十月六日下午、在大東酒樓舉行、（乙）議決案件、㊀「上海童子軍」繼續定期出版、交編輯部辦理、經費至多不得過三十元、㊁慶祝雙十節案、議決、由交際主任參加各界籌備會後、再行定奪、㊂舉行會員大會案、議決、與年宴日同時　行　㊃舉行第二屆徵求經濟維持會欠案、議決、組織委員籌備一切、推定汪剛・徐子成・吳旭昇・余魁元・張訓方・爲籌備委員、㊄參川中華國貨展覽會宣傳案、議決、交全體教練會議、討論辦理、

◉市童軍會今日開全體教練會議

上海特別市童子軍協會教練部、今於今日下午三時在真茹暨南大學開全體教練會議、其重要議案、有㊀慶祝國慶、㊁經濟維持會員聯歡會游藝會參加及游藝事、㊂國貨大會游藝會參加及游藝事、㊃各團改組辦法等

◉全國學總積極組織各級學生會

全國學生總會自十屆代表大會產生之執委任職以來、工作不遺餘力、尤注重於基本工作、昨日發出通告兩則、分錄於下、

▲通告一　爲令遵事、自北津克復以來、國內反動勢力日益高漲、黨部權威、日益低減、訓政前途、隱礙層層、吾感此情勢之下、正宜加倍努力、本着「五四」精神、下大決心、誓與反動勢力作一場決鬥、惟學生聯合會籌備之組織、主持運動、殊欠力量、應即將正式學生聯合會趕緊成立、以便整飭運動、仰該籌備處遵照新組織法在當地黨部指導之下、從事組織、限於自通知送到後一個月內辦理完竣、並將辦理情形具報、此令、

▲通告二　爲令遵事、查前經第十屆全國代表大會議決各級學生組織自本屆起一律遵照新定組織法施行在案、茲暑假已過、各校紛紛開學、本屆選舉、爲期伊邇、仰該會從速遵照新組織法在當地黨部指導之下、籌備選舉、並限於最短期間辦理完竣、具報、切切此令、

◉復旦大學近訊

復旦大學於九月十七日正式上課、新舊學生共達一千二百餘人、暑期內曾經行政會議議決、建女生宿舍一幢、現已落成、可容一百六十餘人、形式壯麗、設備完善、是以女生之入學者尤形踴躍、教授方面除原有者外、又加聘多人、如文科饒孟侃余上沅等　商科鄭惠祥等、社會科魏民聲應成一等、理工科李澤民等、中國文學科陳布雷鄭振鐸等、生物學科有江上峯等、均係著名教家、

體育

◉法大圖書館擴充

江灣路法科大學爲紀念前副校長潘力山起見、有力山圖書館之設、積極籌劃、規模粗具、近因該校校長褚輔成教務長沈錫山等、鑒於大學學生研究學問首重課外自修、非大規模之圖書館不可、故自本學期起、特聘專員管理圖書館並添置書籍數百種、嗣後並籌措擴增購以供全體學生之瀏覽云、又該校已於二十日正式上課、十月一日在大禮堂舉行開學典禮、並請各機關各團體一致參加、想屆時必有一番盛況云、

特約通訊　第九屆世界運動會紀（十四）

（中國副代表宋如海自荷京寄）

（十七）大會之形形色色㊁

▲日本游泳選手大出風頭　日本游泳家鶴田幾行係日本海軍隊員、在本屆二百米蛙式游泳以二分四十八秒又五分之四、破世界之成績、全場觀衆約八千餘人大加稱讚、歡呼日本萬歲、轟動全場、近數日吾國駐丹麥公使羅君與宋如海赴各宴會時、人人視吾國爲日人、而特慶賀之、羅使二君不知若何應之、

▲巾幗英雄　八月四日午後、大會舉行女子四百米替換跑時　諸女選手方出臨田徑賽場、忽觀客壇中有一女客自座躍下、大呼日、速止殘酷、衆爲愕然、旋由人婉詞勸止之、而賽跑仍照常進行、終場時、雖有數女子喘息飲泣、但無一力竭不支者　是日時有陣雨、天氣苦寒、諸女子與賽者皆頻頻頓足、以使足暖、

第九屆世界運動會馬拉松長跑

第一名法籍愛洛亞菲達終點時之情形

◉持志大學體育會近訊

江灣路持志大學、素重體育、其籃球於滬上久著聲譽、足球及田徑賽等、自去歲體育家王振聲君担任體育主任後、勤加訓練、其進步亦大有一日千里之勢、本學期開課以來、新增健將甚多、主任王君特於前晚（二十五日）召集各代表學校出席比賽之各隊隊員開體育會成立大會、並選定職員如下、會長周啟圭、副會長吳旭丹　幹事楊雋・張咸談・書記孟聞道・葉啟雲・該會以江大協會網球比賽在即、特先舉行校內比賽、已通告同學、即日開始報名以便拔選能手、其足球籃球隊隊等隊、由各隊長率領逐日練習不日即將約海上各強隊比賽云

◉市一體育場中秋節之球賽

▲今日足球三組籃球一組小足球二組　上海市一公共體育場爲每屆四節來場運動者、較平日爲多、該場現因屆中秋節、增厚運動者和遊覽者之興趣、故今日特約合誼足球隊郵務工會籃球隊友誼及童老小足球隊來場比賽、茲將比賽秩序錄後、

㊀足球賽上午十時、（甲）爲體育場健民足球隊與合誼足球隊交戰、（乙）下午四時爲體育場健民足球隊與帝細帝足球隊比賽、

㊁籃球賽下午三時爲體育場健民籃球隊與郵務工會體育會籃球隊開戰

㊂小足球賽（甲）下午二時體育場小球內部與童蒙比賽、（乙）下午三時體育場小球與乙組友誼交鋒、

第九屆世界運動會馬拉松長跑

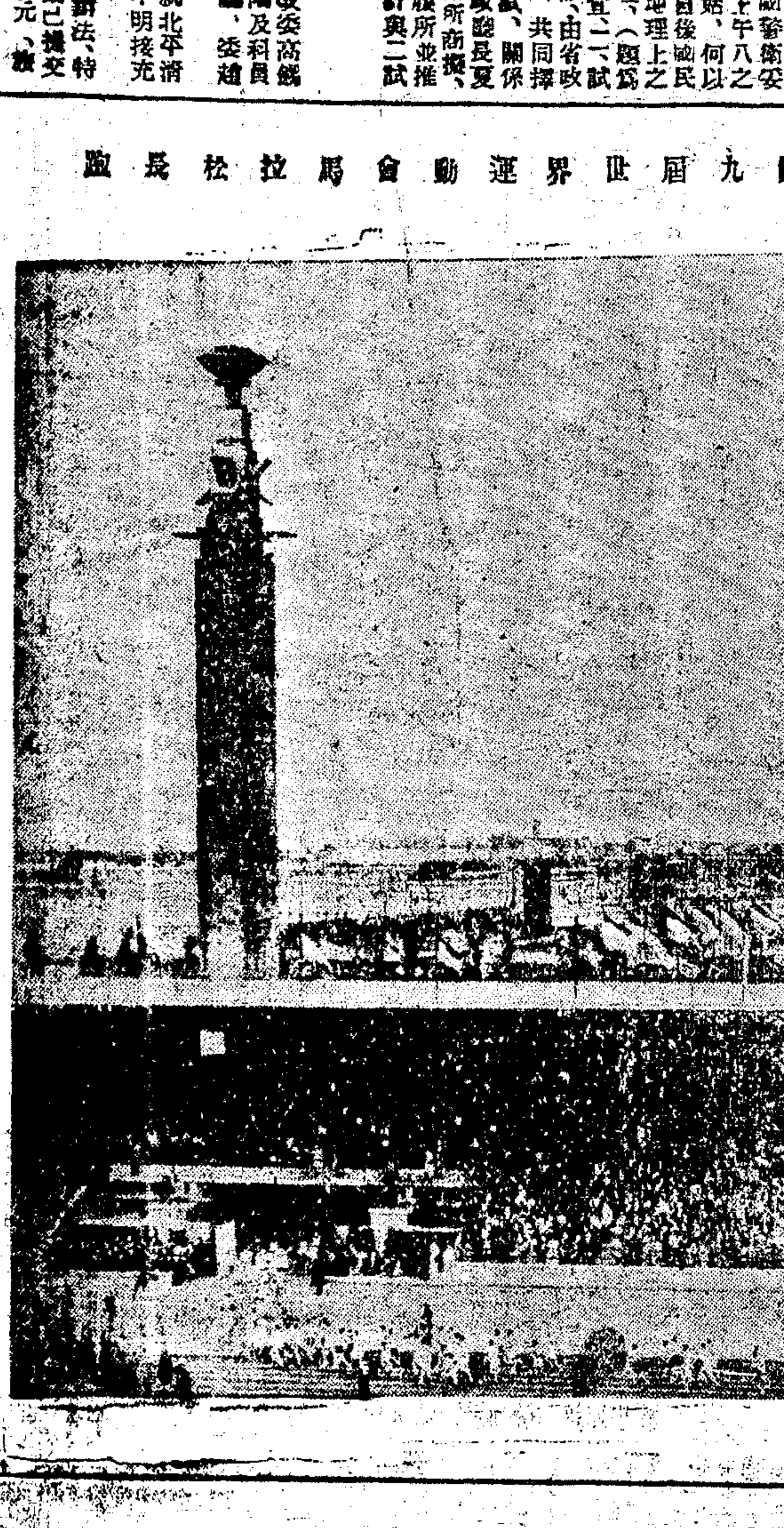

全體賽員發脚後繞場一週出場向野外之情形前面高塔名馬拉松長跑塔

機聯會刊

上海機製國貨工廠聯合會編

第七組……（8）

機器的偉大效力

（天然）

辦工廠的原則、第一是機械、第二是人工、第三是資本。有了資本、而沒有人工、工廠本身的機能、無從發展。有資本、有人工、而沒有精良的機械、那麽、出品也不會優美。「工欲善其事、必先利其器。」孔老夫子的話、是一點不錯的。中國目前的紗廠、雖沒有到發達的地步、比較上是已可敷衍。但是環顧全國、棉織廠還覺得不夠。棉織廠中、以布疋襪子毛巾爲三大宗、而布的用路最廣、尤其是細密的布。要知製造國貨、要求進步、那麽、應當要有進一步的研究。布廠要製高等細潔的布、還要有精密的機械。在中國機器事業、尚在幼稚中、值得我們紹介的、要算有二十六年歷史的大隆機器鐵廠。他經營年代的悠久、可以知道他經驗的豐富。廠址佔地七十畝。備有母機五百部、可以知道他設備的完全。他所製作的、都是製造棉織品的機械。如新式織布廠、用送經裝置、使經紗張力平均、可以減少斷頭、收無形的利益。製作機械、都用鋼模、故能十分準確、甲部機件、可以配入乙部、不爽毫黍、機身既不易壞、馬力更可減少；即使損壞了、可以依原定號頭、立刻配好。此外所出機械、都是減少時間與經費、增進工作的機能。所以大隆廠的出品。可以說是效率最偉大的。有了這種無形的長處、所以有進步思想的經理、對於大隆廠的機械、都是把他當做寶貝一般

天一味母　我國人素講口味之享受、滋補、飲食上捨求最適之味、天一味母與味母汁進步、最鮮美之天一味母廠在上海華德路韜朋路底、何處

全幅被單　花好月圓　良宵共度　珍重芳軀　莫如購用　三友實業社發行

華成鐵罐　糖食店、南貨號、物實主的廚中陳列、得一五經售、引故用華成廠迎第十權色頭、罐裝貨物、推銷實塔牌先在印、花飾食、上力精美不少　華成印刷製罐廠　廠址上海南成都路

新記綢緞　花品質樣大方　秋衣美材堅緻　精織首推料證　新記綢緞廠（證券里四〇一號）

八結女套鞋　秋雨泥濘　有不之得　哥哥行慨　樓頭少婦　閨閣千金　不妨試用　義昌橡皮製物廠出品

青年唱機　青年正當之娛樂、最經濟、便利、莫如備一架留聲機！最堅固、式樣精緻、青年公司所造唱機、機件人人所歡喜、廠設上海閘北寶興路四六八號、發行所天津路中人路

錦地衫袴　秋中氣候、午暖夜涼、衣既需保溫、又需透涼、上衛生、以景綸廠飛鷹牌市錦地衫褲、當爲上乘、景綸廠在上海虹口東虹橋三官堂

木棉枕心　伉儷多情　鴛鴦交頸　宵來安寢　舒服當用　三友實業社出品

衛生紙　大便用……細軟潔淨　痔瘡用……不致破口　痢疾用……可免刺痛　月經用……熨貼舒服　三友實業社發行

飛虎油漆　秋間油漆、最爲相宜、如傢俱房屋、需求精良國貨飾新、以振華公司飛虎牌油漆、爲第一、發行所上海北蘇州路天后宮橋北堍

愛國玩具　中國的小孩、不給他中國玩具、乃如暗示他、信仰外貨、具愛國心腸者、當注意他幼年子女、所要玩具、是否愛國玩具、廠出品？發行所上海馬霍路崇仁里三弄

搪磁出品　立鶴牌　品質優良　形式美麗　琺瑯器皿　莫如中華　琺瑯公司（小西門外新馬路）

振昌絨貨　用振昌四喜五喜牌衛生衣、褲、三喜牌眞毛領巾、莫不喜盈于色、以其適體、柔軟保溫耳。　振昌衫襪廠設上海西浦石路儒康里

一心牙刷　原料精選　製造優美　消毒潔淨　刷牙應備　一心牙刷廠（西門斜橋徽寧路）

紅星牌着物　人們說「洪福齊天」、福星高照、人人所喜、人們冬期禦寒衣、和手套領巾、也是人們衛生衣褲、人人所歡迎、紅星牌是個個所歡迎　（紅星牌是振豐棉織廠出品）

自由粉　芳香去垢　固齒消毒　刷牙毋忘　三友實業社出品

三角毛巾　君盥洗用三角牌毛巾、其各項優點、本身、自能在君備述。

天廚味精　新秋感冒　偶患微疴　口味失調　不可不用　發行所福建路四五一號

旅行箱　旅行備行篋、行篋爲不離之伴侶、如笨重惡劣、處處惹人討厭、不要攜帶、摇手提起輕便、雨露不透、玲瓏無損、三友實業社所出皮箱、柳藤箱、精美俱備、（社址上海南京路浙江路東）

熒昌火柴　火柴是家庭日用必需品、在天氣陰濕時候、始能認識保險牌、爲上海牌、漁樵牌、收火之精製品。（總批發所上海泗涇路十一號）

嫦娥牙粉　月裏嫦娥牙粉、到處受人歡迎、祇須用過一盒、好處似吸上癮、若換用一種牙粉、不能相等、總覺與嫦娥牌、之間。（永和實業公司出品）

三船手帕　公園用……衛生　舞場用……漂亮　送行用……美艷　拭汗用……細軟　拂塵用……輕便

男女皮鞋　君欲行路適意、舉足輕、長途奔走、久用不敝之履、當購用三友實業社所製的男女皮鞋、實定可稱心滿意。發行所上海南京路浙江路東

香雪　涼風撲面　微覺觸膚　潤面美容　芳艷首推　（中國化學工業社出品）

雙龍名煙　精神疲倦、興致索然、室無聊煩悶中、吸芬芳和順之雙龍名煙、爲一暢、氣味適口之雙龍名煙　三興煙草公司出品　廠設上海榆林路

一室取煖所需今可用以温煖全屋

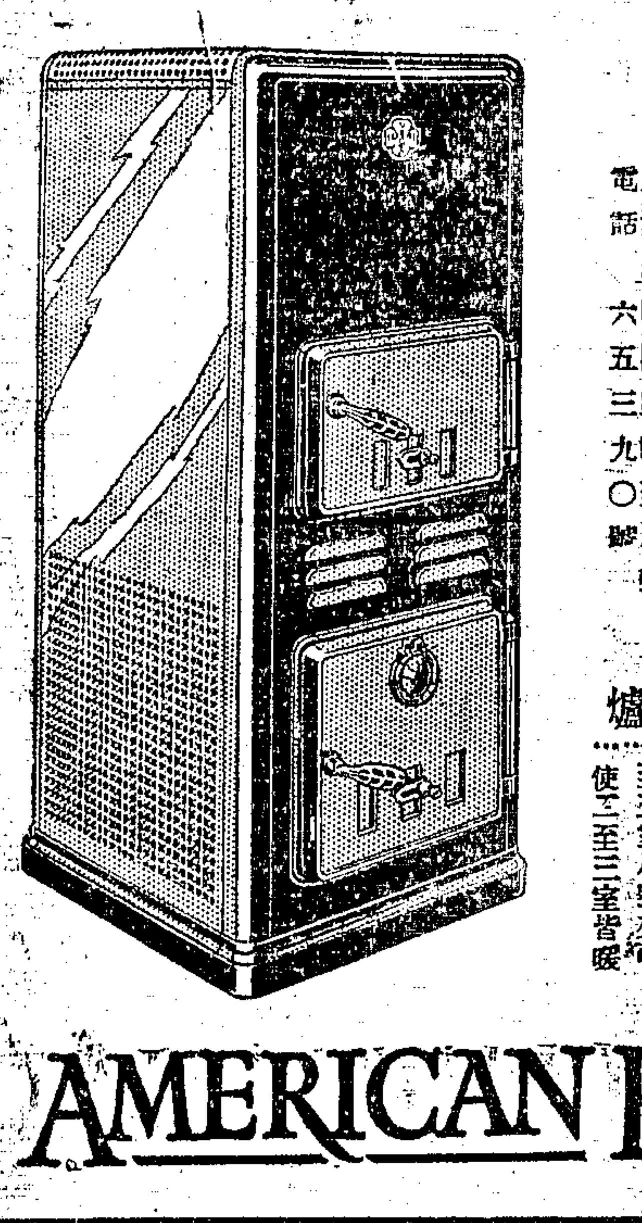

新式愛迪爾 愛克多熱爐

今君可使屋中各室樓上樓下均煖而所需祇及一室取煖之費用

新式愛迪爾愛克多熱爐 係按照科學精理最新發明之溫熱利器空氣自爐底輸入立即成爲熱氣傳至全屋各室無不溫煖

愛克多爐身搪磁作胡桃紋光亮美麗耐久經用四周無縫最爲清潔

如欲一試可請光臨

美國熱爐公司製造
中國愼昌洋行經理
上海圓明園路四至八號 電話六五三九〇（八）

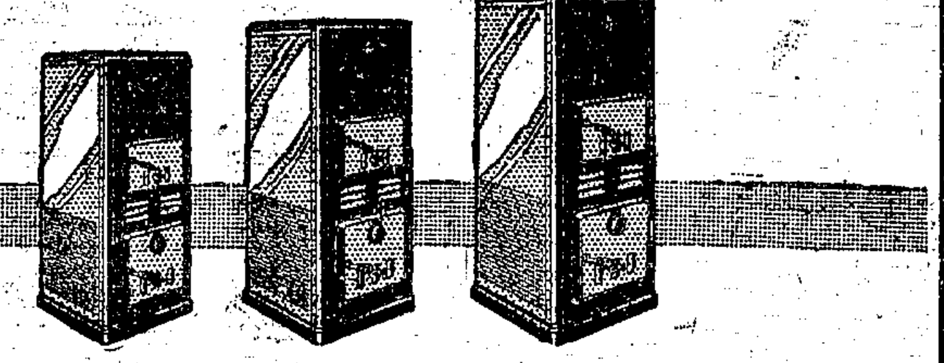

愛克多爐
有大中小三號大號能使五室至八室皆暖中號暖三至五室小號亦可使二至三室皆暖

AMERICAN RADIATOR COMPANY

亞米茄表

準確堅固美麗而兼有之
獨家經理 美商滿海洋行
上海四馬路一二號 電話中央六〇五三
甲 5731

京兆通縣 **農工銀行十年史** 出版廣告

◀編纂者閻倧卓宣課▶

布紙面洋平裝每冊定價大洋二元八角六 郵費加一

農工銀行爲輔助農工業之唯一金融機關並爲訓政建設時期之必要工具唯吾國所關如此種專藉向何限如取通縣由進行多阻查於民農工銀行創辦農工國四年爲全國書內銀行之先河本辦十容係將該行開資分餘年所經過事式圖類編棄統計格餘幅表等不下二百資用詳加說明力求經濟不但研究社會得一與民生問題者饗辦良好之參考而不可叠工銀行者尤不可不手置一編

總批發處 北平東城王府馬胡同四號卓宅
各埠商務印書館均有寄售
兼售卓宣謀氏著農工銀行救國論每冊大洋一角
乙 9760

趙南石天然治瘋草

功效略例

治瘋濕痛瘋 治梅毒瘋 治四肢痠痛 治手足麻木 治半身不遂
治鵝掌瘋 治白點瘋 治大腳瘋 治紫雲瘋 治鶴膝瘋 治繡球瘋

◉贈送券◉

治專瘋家橋瘋科趙南石嗣傳天然治瘋草專治七十二種瘋症萬試萬靈無論痛瘋瘋瘋毒瘋藥到病除本局迺發行所成立在各大日報刊登保辦券買一盒送一盒加先吃一倉無效倘存一盒退來當還原洋其功效之傳大不贈可知各埠來函申謝者日必數起銷數日增應接不暇擬即停刊贈券近接各埠來函要求照常贈送故特再行延期惟須此服告剪來仍得賞一盒送一盒之穡利患病者幸勿交臂之每盒一元外埠函購寄費加二●對

遐邇發行所上海南市王家碼頭懋業里趙南石醫藥局●北市經理處麥家園四十一號傳華廣告公司●分發行所先施公司後面寧波路浙江路東首永和大藥房

祝家橋保安會會長保衛團團長湯允莘先生
證明天然治瘋草由散鎮趙氏家傳仙草功能祛瘋理濕清血解毒藥到病除盒上有南石醫生小影盒內有縣知事警察所告示及保暫書方是眞品市上影戕甚多貽害病家余特鄉重證明警告病家注意

注意！

99號便利式萬利自動髭鬚保安剃刀

每套內有
刀柄一把
刀皮一條
刀片三張

上海 洛士利洋行 經理

戊 3029

南通三十里陶鶴羣覽

汝所攜行內逃往之款三百元走後因彼此至被已澈底了結不料汝於五月十三夜回家又不告而走父母正在日夜不安乃前月間申報自由談有陶鶴沉冤一節不勝驚駭……

陶單氏 徐致和同啓

甲 55

商用無綫電報

自十月一日起收發 南京 商報特此公告
建設委員會無綫電管理處啓

各地營業處 上海四川路一二四號（上午八時至下午十一時）天津法租界二十九號十六號漢口路水塔後 北平代理處西長安街眞光影社 北平前門宏大銀號 南京城北估衣廊城中飯店隔壁 蔣聯保里二號

招人投標建造戲院

投標者須向北京路二號……取標章……

上海銀行公會會員

中華匯業銀行廣告

本行資本總額一千萬元已收五百萬元……經營商業銀行一切業務……總行設在天津……分行 上海 北平 天津 漢口 青島 ……

國內外各城鎮……東京 橫濱 大阪 神戶 兵庫 長崎 名古屋 門司 函館 小樽 台北 奉天 小南門內 廈門 朝鮮 京城 元山 仁川 釜山 福州 汕頭 廣州 香港 長春 哈爾濱 大連 安東縣 孟買 倫敦 紐約 新加坡 舊金山 以及歐洲澳洲各大埠如蒙賜顧請就近駕臨福州路五號接洽可也

公用電話一一九四一 經理室一五六一五 一一九四六 電匯部及存款部一五六五一 進出口部一一九五四 電報掛號〇五六五

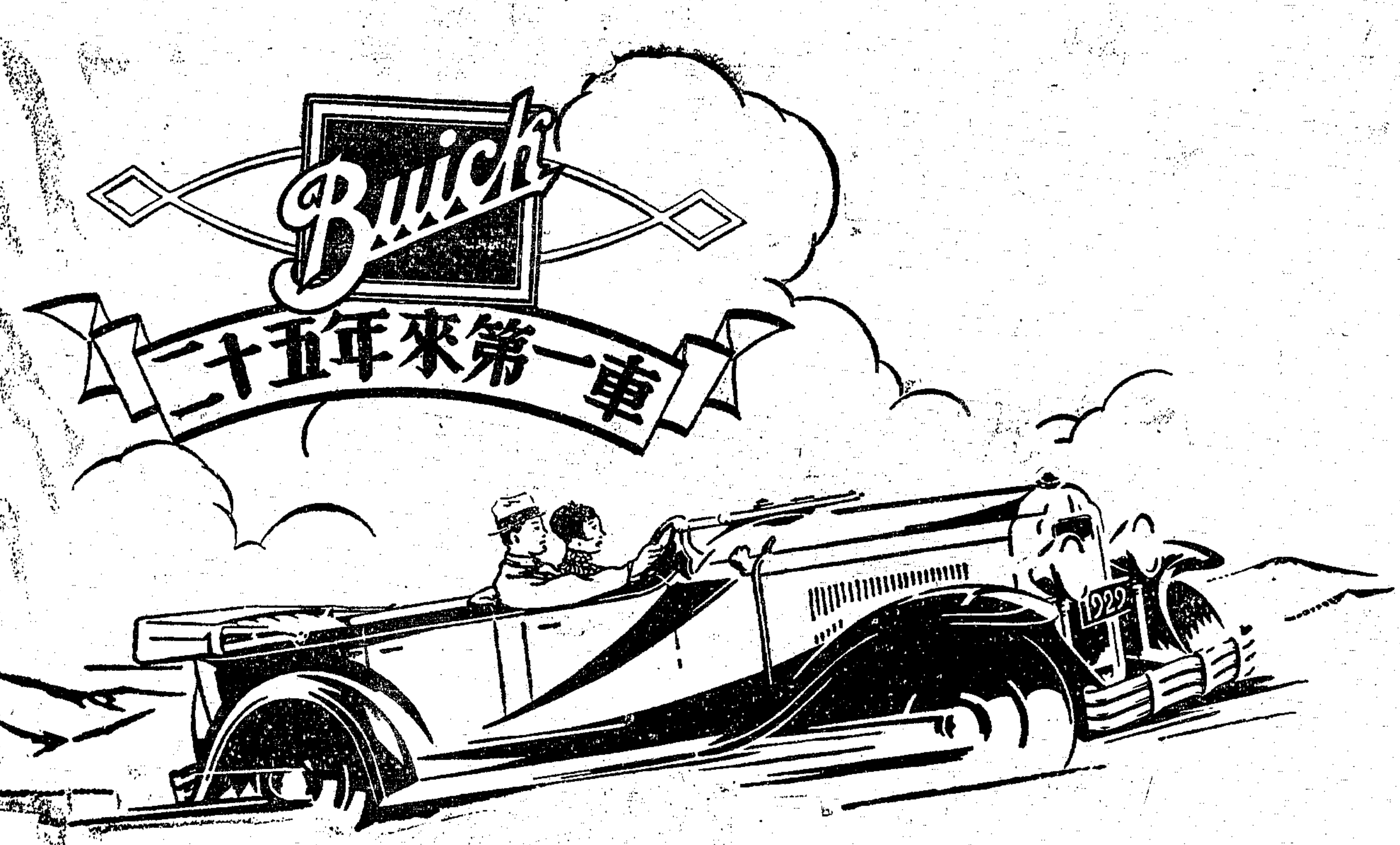

二十五年來第一車
一九二九年式

新別克汽車出世

別克之爲汽車中之首領今正二十五年爲此造成一九二九年式之新別克優秀精美以作紀念

新別克之機械式樣歷經考驗最爲精密深得世人最高之贊許而其價值與成績之盛名則又方興未艾如日之升燦爛鮮明

新別克之姿勢與特點頗多新式純係意匠獨出心裁始有此高貴無比之汽車表現在吾人之前

一九二九年式新別克今已在敝行樣子間陳列請即 光臨參觀爲禱

中國總經理 上海亨茂汽車公司
靜安寺路四十號 電話三一三四

美國通用汽車公司製造

"Standard" PLUMBING FIXTURES
商標

何當共剪西窗燭。
却話巴山夜雨時。。

良友相逢。握手言歡。傾談夜深。抵足共榻。尋常事耳。然有極困難者。在蓋舊式浴盆便桶。既不雅觀。又不清潔。種種討厭。筆難盡述。貧苦之家。或爲經濟所困。上中社會。不免引爲一大憾事。

司旦達浴室磁件

清潔衛生。堂皇富麗。觀之悅目。用之適體。親友賓客。見此精雅之室。必將嘖嘖稱羨。而爲主人者。博得無限光榮矣。請到各店家選樣及估價。或向敝行詢問詳情可也。

中國獨家經理 上海美生洋行
北京路十三號 電話六一五五六號

美國司旦達衛生製造公司

上海四馬路 美大綢緞洋貨公司

肅清全部存貨 大犧牲一萬元

閃色羅夫嗶嘰袍料 每件九元八角
仁純毛夾色嗶嘰袍料 每件十三元
仁新花緞錦綈袍料 每件五元六角
仁緞錦綈襖褲料 每件四元五角
仁新花明星綈袍料 每套十四元
仁純毛華達呢袍料 每件九角八角
仁新花文華葛袍料 每件十二元
仁新花緞錦葛袍料 每件七元六角
仁新花新華葛袍料 每件四元八角
元常素嗶嘰襖褲料 每件七元
純毛馬褂呢褂料 每件二元四角
各種嗶嘰女襖褲料 每套五元五角
各種嗶嘰女襖褲料 每套六元二角
各種嗶嘰襖褲料 每套五元八角
各種格子毛錦綢女衣料 每件洋一元
各種純毛花嗶嘰褲料 每條二元八角

各種純毛花嗶嘰襖料 每件四元六角
各種純毛花嗶嘰襖料 每件三元六角
各種純毛花嗶嘰褲料 每條二元二角
各種純毛嗶嘰旗衫料 每件四元
各種純毛嗶嘰旗衫料 每件六元九角
各種花嗶嘰女襖褲料 每套五元二角
各色新花新華絲葛 每尺三角三分
五彩電印葛被面 每條三元八角
絲搶毛錦葛襖褲料 每套六元二角
新式象皮雨衣 每件五元九角
新花新華葛襖褲料 每件三元九角
頭號純素嗶嘰袍料 每件七元六角
頭號格子嗶嘰袍料 每件八元六角
頭號斜格嗶嘰袍料 每件九元
頭號元常純毛嗶嘰 每尺六角五分
頭號純毛綢紋嗶嘰 每尺七角五分

頭號元直貢呢褂料 每件六元
頭號雪花呢褂料 每件五元
頭號綢紋嗶嘰袍料 每件八元八角
頭號廣東線呢袍料 每件二元
頭號絲條嗶嘰袍料 每件八元四角
頭號新花色丁紡 每洋減售四碼
頭號新花俄花標 每洋減售五碼
頭號新式西洋花絨 每洋減售四碼
頭號條子純毛駱駝絨 每尺六角五分
頭號印皮綢套裙 每條四元四角
頭號元青軟緞套裙 每條六元三角
頭號毛葛褂料 每件五元
頭號貢毛葛褂料 每件八元
仁新花鐵機湖綢 每件九角八分
最新式絲嗶嘰 每尺二角四分
元軟緞珠邊套裙 每條十元另八角

外埠函購 寄費奉贈 價目彙編 函索即寄

大世界游覽儲蓄部存款章程

(甲)活期儲蓄 大洋一元即可儲存滿一百元期足一個月者贈遊劵一張多則類推利息按月七釐每半年復利一次

(乙)零存整取 每月存洋五元(每戶五十元爲限)月贈遊劵二張定期三年期滿取本利二百十元六年者五百廿六元九年者九百九十二元

(丙)整存整取(祗贈遊劵不計利息) 一百元爲一份(每戶以十份爲限)定期一年每份每月贈游劵五張多則類推期滿還本二年者月贈游劵六張三年者月贈游劵七張

(丁)整存整取(既贈遊劵又給利息) 存洋一百元月贈遊劵二張定期一年期滿取本利一百十元二年者一百廿四元三年者一百四十元五年者一百八十元

(戊)逐月付息 存洋一百元逐月付息月贈遊劵一張定期一年每月支息八釐三年者九釐五年者一分

(己)對本對利 存洋一百元定期七年到期取本利洋二百元每月贈遊劵二張多則類推

(庚)子女嫁娶 存洋二百元定期十五年備將來子女嫁娶之費期滿取本利洋一千元每年贈遊劵四十張

(辛)長劵存欵 存洋一千元定期一年年息八釐贈長年游劵一張

注意 本儲蓄部辦公時間下午二時至十時(電話)中央六〇七

特別 狐臭藥水

男女腋下狐騷臭有所稟一胎傳一自生此種隱患臭不可當夏天更甚此藥發行十餘年治癒男女狐臭數萬人來函道謝據云藥到臭除永不復發其靈驗過仙丹可以面試立將腋下黃臭騷氣驅盡不靈加倍還洋購者注意假冒每瓶一元特製大瓶二元外埠函購寄費加一郵票通用上海法租界八仙橋首安里內〇時雨藥房啟

提倡國粹 天然補品之 非人造者可比

雞血藤丸出世原因

雞血藤自古推雲南產者爲佳深山古谷之中產藏極旺因採取爲難使天然補品棄之溝壑本藥房不惜巨資派員至崇山峻嶺中廣搜博採鍛煉成丸出而濟世

主治
一精神虧耗頭暈腦漏元氣暗受傷損
一元氣不足心悸怔忡癆怯等症
一男子酒色過度元氣衰弱陽萎精寒精洩
一婦女氣血二虧經水不調赤白帶久不生育等症
一年老腦質乾枯元氣早損手足麻木一切血虛陰虧等服之有不可思議之妙

定價每盒一元二角五分

上海三馬路石路東勸職大藥房發行

本埠新聞

孫科昨晨抵滬

▲與本報記者談五院

中委孫科、昨晨由京抵滬、下車後、赴莫利愛路本宅、午間郭泰祺等往訪、本報記者、以前次孫氏抵滬時、雖曾談話、然忽忽未得詳盡、特於昨日午後、往訪於其寓所、當蒙延見、即作下列談話、

▲中央近況　中央各院及各要職、因大體已決定、且値中秋、故暫停頓、節後始可將組織法通過、人選稍緩提出、在此一二日內、各委均在京休息、故予亦借此返滬一行、節後一二日即赴京、

▲五院人選　五院人選、大體各報所載、無甚變更、行政院、蔣先生謙讓、請譚先生主持、譚先生亦謙讓、然各方若決定推譚先生、譚先生當亦無所謙讓、副部長大多未定、考試長當由蔡先生決定、內定爲予之說、恐不確、惟此種內定、當亦由大會時決定、始發生效力、此時一切擬議、尚不能認爲決定也、

▲各國政體與五院制　五院制爲總理創制、世界各國政體無所師法、故此次對此創制、必須經多方商定、始敢正式成立、各國政體、據余所知、蘇俄係一權制、立法司法等部、均屬中央、由中央執行、英則二權制、立法行政等均屬國會、考試屬行政下、司法獨立、監察屬司法、法國大略相同、美則三權分立、立法司法行政是也、考試監察仍附行政司法下、中國則因歷史關係、而多監察考試二院、然又因國體國情不同、即立法等亦不能師法各國也、

▲五院成立先後　五院中行政院不生問題、即就現有行政人員組織之、司法亦就司法各機關擴充組織之、故此兩院當先成立、立法則以五行政有相互之關係、非先成立、則行政不能進行、至監察考試或將稍後、至各院制度、已詳各院組織法、大約行政立法監察均委員制、司法考試用院長制、

▲中政會權限　中政會爲國民黨之政治最高機關、其職權在確定政治方針、政府即本此方針、執行政治一切事宜、蓋中政會爲黨之政治最高機關、而國府則爲一國之政治最高機關、惟吾國以黨治國、故其權限如此、至中政會所有之議案、即可令國府執行也、故對中政會條例、或將修改、

▲憲政時之五院　此時所設五院、與總理所定憲政時五院、略有不同、蓋至訓政之建設事業、已完全實現、政治已正式上軌道時、則憲政開始而國民會議爲全國最高機關矣、彼時國民會議、產生總統、五院亦均屬國民會議之下、故與此時不甚相同、至訓政時期之久暫、當視吾人之努力而定云云、

◉王寵惠博士之談話

中國新聞社云、中央委員孫科吳鐵城及司法部部長王寵惠博士等、於昨晨七時二十分許、由京乘滬甯路快車來滬、本社記者特訪王博士於其私寓、茲錄其與記者之談話於下、記者問、先生現在起草之民法須何時方可脫稿、答、民法總則第一張現已復加改編、刻仍在進行編纂中、因該總則極爲重要、各法如商法等、均將以此爲根據、大約在一月後即可就緒、問、對取消治外法權之觀察如何、答、取銷治外法權、余以爲當不難辦到、蓋我國現已統一、一切外交、當務使換新、治外法權、爲各國對我國最不平等之事、政府對此、當出全力以應付之、況現下各國、亦均承認此事爲不合理、將來開始交涉、當不致有何難關矣、問、先生在歐美時觀各國對此事之意見如何、答、歐美各國、除與中國時相交接之人物而外、其餘均不明瞭此種制度、蓋此制實爲國際間例外者、故歐美人士、對此亦更無任何意見、問、五院院長人選擬定、最近有無變更、答、即如最近各報所述、問、現在對於討論進行各院之組織如何、答、各委對五院之組織、非常愼重、因五權憲法、爲我國所始創者、所有各委員之意均擬採納、現在已決定限三日內、各委員將所有之意見、呈報中央、預備於下星期六提出審查、審畢由下次中央政治會議討論、通過後方始發表、問、何時方可公畢回甯、答、兩三日即可回京、言至此記者以時間頗久、遂興辭告退、

◉許崇智考察美國政治結果之意見

許崇智前奉政府命令出洋巡視黨務、考察政治軍事、遍游各洲、茲發表關於美國政治意見云、我這一回到美國考察以後、覺得此邦政治、有許多特殊的地方、一、他的中央以及各州政府、三權鼎立、分析得非常嚴格、總統或省長管理行政、直接向人民負責、國會或州議會制定法典、爲其他兩部所不能干涉、大理院則解釋一切法律及處理民刑訴訟、爲一種獨立機關、三權分立的學說、本由英國一位哲學家洛克、和法國一位法學家孟德斯鳩提創、美國革命以前、各州法院常因州議會不按照英國王室詔令、自行制定法律、不得不宣布其無效、這種成例、便下了實行三權分立的種子、可見一國政治制度、須有相當歷史或道德的根據、個人獨裁、以命令代法律、是不易成功的、美國從前議會干涉行政、而行政部首領常任用私人、不以人材爲準則、流弊頗大、但議會通過種種法典和批准用人的權力、爲憲法所規定、不易改變、任用私人一事、惟有採取嚴格考試制度、可以免避、我們孫總理五權憲法、是補救美國制度之不足的、而且考試和彈劾兩種制度、在中國有長久的歷史、總理學說、是在古今中外都有根據的、二、美國中央與地方政府的權限、分別得比較清楚、美國大總統、代表人民行政、國會代表國民立法、都由全國人民選舉出來、所以中央政府能管轄與全國人民有關之事項、如關稅・外交・國際法・錢幣・商標・海洋法・國防・殖民地等、其他非憲法上規定給與中央的、一概由各州保留、這種制度、是不是好的、我國應該不應該採用、十七年來討論的人很多、我也不必多述、孫總理主張在憲政時期內、中央與省政府的權限需平分、平分的方法有幾種、一種是上述的美國式、一種是所謂加拿大式、把省政府的權力、明白規定、未規定的、由中央政府保留、還有一種、也是加拿大法院近時說明的、把中央和各省的權限、都明白規定、遇有事變事件發生時、由最高法院取決、又一種是英國王室與各處殖民地的關係、在這種制度之下、地方議會派人組織省政府、處理一切行政事務、中央政府的代表不過畫諾而已、此外美國政治、很可使新入境游客注目的地方、是自由兩字、在理論上事實上都充分發達、總理嘗說、自由的思想、在中國有最長久的歷史、而在美國、則有很安全的保障、美國修正憲法前十條、明白規定人民言論集會結社宗教請願自衛生命財產各種自由、非經過正當法律手續、不得侵犯、此種法律、民國十七年來、在中國也不是沒有、但是中國頒布條文愈多、人民受苦愈深、是不可諱的事實、在美國則上自總統、下至田夫、無過則誰也不敢干涉、有罪則法庭一紙傳票、非發生效力不可、大總統雖然享有些特殊權利、然在黨則不過爲黨中首領之一、不敢以身代黨、在國則不過爲公僕之一、不敢以個人主觀、爲人民公意、特朕即國家的態度、例如現任美國總統做過的好事業不知多少、稱讚他的人也不知多少、但是有人說他運動做第三屆總統了、他黨中另一位領袖哥倫比亞大學校長柏先生、馬上罵他、還有人說他非法、違背前人成憲、他做總統時、非法賣酒的人非常之多、他的反對黨便攻擊他、說他也是偷賣酒公司中的一位夥計、他也不敢擺起大總統的架子、說要槍斃誰、如果他這樣說、我想許多美國國民、決不肯容在白宮多住一天了、或者有人還又疑他神經有變、要請瘋人院的醫生試驗他、又如上月紐約某雜誌登一篇小說、波士頓某教會人士見了、以爲太過誨淫、設法阻他的銷路、該雜誌主筆、馬上用法律手續、取回賣書權、有人說、美國政府近來壓迫禁止所謂有傷風化的宣傳不錯、我曾聽見人告訴我、現在郵局尚不肯遞寄提倡生育節制的文字、但是大概說起、美國或者是憲政發達的國家、他的政府是能在原則上擁保自由思想的機關、

港粵滬華美電器行

南京路石路西首 電話中三七二二

確具把握 保斷根 速愈白濁

花柳病中患白濁者最多而又最難治有時發時愈者有初起因誤 [illegible]

▲診所四川路一八二號(青年會斜對面)青春醫院 門診一元 電話中9766 時間晨九時至晚六時

花柳專家陳光華博士謹啟

秋季服用 最易見功 (八)

◉觀潮・・請購

冠生園旅行食品 數千百種

西人愛食餅干

英俗・下午五時及晚間八時。例須進茶。佐以餅干。美人法人家居旅行。亦常不離餅干。近年西風東漸。國人嗜食餅干之程度。亦殊不後於外人。而鐵罐盛。實爲推銷餅干之利器。一則可以保持其品質。歷久不壞。二則可以印刷文字其上。以收永遠廣告之效。康元印刷製罐廠所製之五彩花罐。艷麗巧固。尤爲可稱。凡已採用之者。營業無不蒸蒸日上。代擬新樣。不合儘改。

上海康元印刷製罐廠 江西路七號 電話中央一五八四 (八申)

錯名 珠寶 首飾 眼鏡 全昌

眞小金鋼鑽戒 眞金鑽變色鑽戒 眞金鑽天然珠戒 眞金鑽紅藍翠戒 眞金翻身印戒 眞金握手戒 眞金結婚戒 眞金日月戒 眞金照亮表 眞金牙錊挖耳件 眞金鑽天然珠圈 眞金鑽翡翠寶圈 眞金各式螺絲圈 眞金花式別針 眞金新式押針 眞金福壽字衫鈕 眞金新式馬褂鈕 眞金細頸練 眞金花挖耳 眞金斗煙嘴

每只六十元 每只洋九元 每只洋十元 每只六元半 每只洋四元 每只三元半 每個洋九元 每個洋八元 每付十四元 每付十二元 每付洋三元 每只洋五元 每只洋四元 每付洋十元 每付洋十元 每條洋八元 每支三元半 每只洋五元

本號始創以來三十餘載特聘優等名師精鑲金鋼鑽珠翠寶石新樣首飾以及自造眞銀器皿定刻中西花樣最合嘉慶送禮饋贈之妙品承賜顧請臨上海英租界三茅閣橋西首愛多亞路一八四號

▲▲ 參送目錄 函索即寄 ▼▼

全昌號啓

◉時人行踪錄

中央委員孫科・王寵惠・吳鐵城・國府主席譚延闓・財部次長張壽鏞・江蘇省府委員何民魂、均於前晚出京、乘滬甯夜車來滬、業於昨晨抵埠、▲悉財長宋子文・宋美齡女士・何應欽・李宗仁・工商部長孔祥熙、及前長江要塞司令王柏齡、亦於昨晚離京來滬、准今晨抵此云、

◉實業團體 稅則研究會呈國府文

中華實業團體稅則研究委員會代表陳德徵鄔志豪等、前晚由晉京請願、茲錄該會呈國民政府中央黨部財政外交內政工商農礦等部文云、爲請願事、我國數十年來、受不平等條約之束縛、關稅不能自主、實業衰阻、民生凋敝、總理與先知先覺諸同志、四十年之奮鬥與經驗、主張廢除不平等條約、收回海關權、在三民主義演講中、關於農工商實業所受不平等條約之痛苦、尤爲詳盡、無待再述、今財政部國定稅則委員會所擬訂之稅則、雖未明白宣布、但所聞及有不得不陳者、則在軍政時期之工商業、尚無詳細調查與確實統計、恐未能維持實業、因略舉一二如左、如紙烟乃消耗品、各國進口稅有定百分之百至二百者、今國定稅則委員會、預定只百分六十五、若能增至百分之百以上、既藉以阻塞漏卮、亦可以寓禁於征、如絲織品一項、各國進口稅有定百分之百至四十五者、今稅委員預定只百分三十至四十五、爲保護我國實業計、實不能不增高、其他如火柴水泥肥皂磁器、我國自製已供過於求、應列競爭品、各國以贗除品、貶價運銷、尤應特設屯併稅、以絕漏源、今稅委員會預定不過百分之十至十五、在幼稚工業之我國國家、如無稅則、以爲保護、勢必摧殘銷滅而後已、又如酒類、國產已足供用、復何須外貨之輸入、至於火酒、尤應特別嚴厲、蓋惟利是圖之酒家、用以充作飲料、毒害社會非淺、應禁止進口或特料重稅、惟用作工業原料者、應輕稅、並加以毒質或惡味、以防混充飲料、以上所陳、不過舉其概而已、茲特將各業詳細討論、擬定原則、並將稅則輕重應加改正之處、詳細列表、備具理由、一併另單抄呈採用、茲將各原則分列如下、㈠消耗品、於民生有害無益應重稅之、以期達到寓禁於徵之目的、㈡奢侈品、銷費者多爲小康以上之人、應課重稅、實行寓禁於徵、㈢必需品、中國已漸有出品、尚不供用、稅須適中、已足供用、應加重徵、絕無者宜從輕、㈣原料機器及藥品、中國已有者稅應從重、已有而尚不足供用者、稅以相當之率、絕對未有者輕稅、或絕對免徵其稅、㈤國定稅則、應以從價爲原則、但對於量衡價徵者得從其量、㈥貨價基礎、應以貨價處所調查者爲根據、貨價處之調查、應採用與各業合作主義、㈦此次第一屆稅則、須爲暫行稅則、其期限至多一年、在此一年之中、政府應召集全國實業團體代表及政治經濟財政專家、編訂完美之國定稅則、㈧海關管理權、應全部收回、否則國定稅則雖良、而管理權旁落、仍易有揚外貨抑國產之危險、㈨關稅存儲處、應以中國國家或人民銀行爲主、俾金融易於圓活、㈩國內稅則、亦應從速編訂、俾於保護上相得益彰、尤須於明年一月一日實行裁厘、採用一物一稅主義、以上十項原則、僅屬稅則本身、然稅則雖良、苟交通機關不健全、地方秩序不良好、法律保障不完備、尚不足以盡保護之責任、故於歸求國定稅則、適合保護之原則外、爲以下之請求、㈠積極逐漸收回航權、㈡整理現有鐵路、興築必須幹路、並減輕運費、㈢積極勦滅土匪、㈣撤銷領事裁判權、並完成黨的法治、(名單另列)綜上各項、經由各業討論結果、認爲今日國定稅則施行前、應先行決定治本治標之方法、代表等鑒於國定稅則、爲中國經濟興衰之關、用敢爲黨國計、爲自身計、環叩請願、理合具文檢同修正稅則表及理由、呈請鑒核、伏乞准予施行、黨國幸甚、實業幸甚、謹呈國民政府外交部、計呈送修正稅則表及理由書一件、代表名單一紙、中華實業團體國定稅則研究委員會、附錄稅則表及理由書如下、

第一種、水泥、(稅則)原定值百抽十、請改爲值百抽八十五、(理由)如不重徵中國水泥、將爲日本水泥吞併政策所壓倒、因日本水泥、在其國內、售價高、輸入中國售價特低之故、第二種、捲烟、(稅則)原定值百抽六十五、請改爲值百抽百、(理由)因係消耗品、並須寓禁於徵、且中國紙烟、已足供用、第三種、烟葉原料、(稅則)原定值百抽四十、請改爲值百抽十、(理由)因華產烟葉甚少、不足供用、原料稅過重、華廠所出捲烟、必不能與外貨競爭、第四種、捲烟紙、(稅則)原定值百抽三十、請改爲值百抽十、(理由)該紙性質與原料相同、而中紙無以應用、故請減少關稅、以輕華廠紙烟之成本、第五種、火柴、(稅則)原定值百抽十五、請改爲值百抽九十、(理由)因中國火柴已足供用、非重徵外國火柴、不足以保護尚甚幼稚之中國火柴事業、第六種、火柴原料、(稅則)請改爲值百抽五、(原由)國內有數種原料、如木片硬片等、中國已有自製、該業雖請求豁免、而研究會則決定其稅率如上、第七種、絲織品、(稅則)原定值百抽四十五、請改爲值百抽百、(理由)絲織品爲中國有歷史之國產、且行銷世界、近爲東西綢貨、因片面協定輕徵之關稅、得以暢銷我國、致中國絲織品、營業一落千丈、且可視爲奢侈品、應予重徵、第八種、搪瓷、(稅則)原定值百抽五十、請改爲值百抽十五、(理由)搪瓷用途日廣、華產亦日增月盛、所以西洋搪瓷、漸見減少、惟日本搪瓷、如不用重徵政策、尚難與之競爭、藉以保護華產、惟其原料如鐵皮等、應請減輕關稅方得成本減輕、第九種、竹節鋼、(稅則)原定值百抽、請改爲值百抽三十、(理由)中國已有出產、且甚合用、況中國鐵礦甚富、以前所掘礦砂、大都售於日本、練成竹節鋼後、復售於我國、一往返間、損失甚鉅、如採用相當保護、該項國產、定必增加、第十種釘條、(稅則)原定值百抽十五、請改爲值百抽十、(理由)因該品爲細釘原料、而華廠所出細釘、成績極佳、須減輕其原料稅、以資保護、第十一種、細釘、(稅則)原定值百抽十、請改爲值百抽三十、(理由)該項中國廠出產甚佳、且漸足供用、如略予加徵、國產發展可以預卜、第十二種、洋傘、(稅則)原定值百抽五、請改爲值百抽五十、(理由)國產洋傘、西式已被打倒、惟東貨尚難與之匹敵、近來國傘廠已進一步、一切原料、均在試造成功、故須略爲重徵外貨、則國產進步、當未可限量、第十三種、破、(稅則)原定值百抽九、請改爲值百抽二十、(理由)中國破市、爲卜內門洋行所壟斷、已數十年、近來中國已能自製、如重徵外破、則進步必速、第十四種、餅乾、(稅則)原定值百抽二十、請改爲值百抽五十、(理由)國產餅乾、自食有餘、非重徵外國貨、不足以保護國貨、第十

鄭福蘭 衛生參片

主治 大凡吸烟・大便不調・痰涎上喘・腰膝酸痛・飲食不旺・氣虛腹脹・精虛陽痿・脾腎兩虛・面無精采・肝胃氣痛・遺洩盜汗

能效 剝除烟毒・益氣補血・復其健康・有志戒烟者・培補元陽・女界服之・調經活血・退面黃・是其特效

總發行 上海三馬路望平街口

●人人應備睡衣●

睡衣亦可作浴衣・爲浴後及睡眠時御着之衣服・式樣寬博・溫軟・舒服・可免感冒風寒・非常有益衛生・本公司出品・物質最優・花樣衆多・價極便宜・人人應備・

(單毛浴衣售價每件四元・線方格浴衣每件二元八角・其他厚薄浴衣・種類甚多・不勝備載・陳列二樓・)

三友實業社 門市部 郵售部 上海南京路浙江路東

五種、人造絲等、（稅則）原定人造絲值百抽二十、寬緊帶值百抽二十、綉花邊牙邊值百抽六十、綉花手帕值百抽二十五、針織品值百抽四十、請改人造絲爲值百抽五、寬緊帶絲花紗邊均值百抽六十、（理由）㈠尙無國產人造絲 ㈡近年我國絲織品、及棉織廠家、採用純粹人造絲、或參用人造絲者極衆、因之真絲銷行、反致激增、惟對於製造品之外國貨、必予以重徵、方可提倡華貨、第十六種、酒類、（稅則）原定工業用值百抽三十、非工業用值百抽六十五、請改爲工業用值百抽五、非工業用值百抽百、（理由）國產酒類自供尙餘、自火酒輸入後、混充飲料、侵奪國貨、每年金錢外溢、不可數計、且火酒之害、足以喪身、非重徵之不足以絕其來源、至於工業用品、火酒亦爲原料之一、爲提倡國貨計、宜輕徵之、且加以苦藥或臭味、以防冒充飲料、第十七種、化粧品原料、（稅則）原定不分有無國產、概定值百抽四十、請改爲如中國所有者、值百抽十五、如中國所無者、值百抽七半、（理由）奢侈品之化粧用、如能完全禁絕、於國民經濟上、亦有裨益、如不能完全禁絕、則爲杜絕漏卮計、對於國貨外貨、宜有分別重輕之必要、第十八種、西藥（稅則）原定值百抽三十、請改爲值百抽五十、（理由）西藥由我國自製者甚多、且能適合國人體質、收效尤爲妥速、第十九種、西藥原料、（稅則）原定值百抽三十、請改爲值百抽七半、（理由）西藥原料多屬礦質及化學品、因我國化學工程、尙未發達、原料非外產不可、第二十種、綳帶材料、（稅則）原定值百抽三十、請改爲值百抽二十、（理由）中國雖有原料、而對於淨毒方法、尙未臻善、事關衛生、不得不加以相當的開放保護、故減輕其稅、第二十一種、紙類、（稅則）原定繁雜不錄、請改爲連水紙・道林紙・夫士紙・各色有光紙・各色綵紙・及包皮紙・一律爲值百抽五十、報紙值百抽二十、草版紙值百抽十、（理由）連水紙等、值百抽五十者、因國產已有相當製造、惟因遭遇外貨壓迫、致未能暢製、自非加以重徵、不足以提倡國貨、草版紙紙坯等、或爲原料關係、或爲工程艱難、宜輕其稅、第二十二種、煤炭、（稅則）原定值百抽七半、請改爲值百抽十、（理由）我國煤炭、幾乎均來自日本、與海防及東京、但燃料權均操諸外國、偶一發生國際戰爭、我國危險不堪設想、況中國煤礦、富甲天下、如不略重外煤關稅、勢難發展國煤、第二十三種、糖類、（稅則）原定三級、請改爲一級、八至十四號、請定爲值百抽十、十五至二十五號、請定爲值百抽二十、（理由）中國糖業、前甚發達、近爲古巴荷屬日本太古糖所打倒、現在車糖已成通常用品、故對於糖坯應輕征、車糖應重征、對於明華日糖、加以相當之限制、以保護華產 第二十四種、篠片、（稅則）原定免稅、請改爲值百抽十、（理由）因此種粗製品、如許免稅、中國工人少一職業、故涉宜免而篠片須稅、第二十五種、鱗芯、（稅則）原定稅則、請改爲值百抽十、（理由）同上、第二十六種、儀器、（稅則）原定稅則、請改爲值百抽二十、（理由）儀器爲手工業、頗宜於中國經濟狀況、參此者爲數甚多、故對於原料及半製品原料、須分別輕免其稅、對於成品應重其稅、第二十七種、襪、（稅則）原定值百抽四十、請改爲值百抽五十至七十五、（理由）因年來舶常外襪、已絕跡於中國市場、而奢侈襪尙爲外貨所佔勝、宜重稅之、以增加保護能力、第二十八種、毛紗絨線單股、（稅則）原定值百抽十二半、請改爲值百抽十、（理由）因關於此種半製品、大部用作襪及絨衫之原料、如照原定徵收、則因中國此種原料、供給不足、必致所織成之品、成本加重、不能與外貨競爭、故請改輕、第二十九種、毛紗絨線、（合股）（稅則）原定值百抽十五、請改爲值百抽十二半、（理由）同上、第三十種、毛織品、（稅則）原定值百抽二十、請改爲值百抽五十至七十五、（理由）中國現尙在手工與小工業時代、則對於該項已成織品、應分別加以重稅、庶足保護中國工商之生計、第三十一種、汗衫衛生衫、（稅則）原定值百抽二十、請改爲值百抽五十、（理由）同上、第三十二種機器、（稅則）原定、請改機器爲值百抽五、機器零件值百抽十五、（理由）我國工業、急須提倡、而國人不能自製機器、自非借助外洋不可、故只予輕征、藉以提倡國廠工業之發達、至於機器零件、我國已能自造、宜征以相當之稅、以示限制外貨、保護國貨、第三十三種、中國藥材、（稅則）中國稀諸道地、近來如川連川柏川斗等、均來自東洋、性質甚致與本草相反、請重稅以重民命、第三十四種、東洋參、（稅則）請改爲值百抽百、（理由）參閱草本認爲極爲宏效、然非通用藥材類、乃屬奢侈品、應予重稅、第三十五種、棉織品、（稅則）請改本色棉布值百抽二十、漂白平紋布值百抽二十五、棉與人造絲交織物值百抽五十、本色粗紗四支至十六支值百抽十五、本色細紗二十支至四十支值百抽十二半、本色股線二十二支至一百二十支值百抽七半、間色花線值百抽十五、棕線目硝子鋼筘鋼棕梭子等值百抽五、（理由）上述各項、皆根據我國棉織廠家、依據實在經驗所得、而擬定之稅則、其間或爲必須品、或爲競爭品、或爲奢侈品、有我國能自造者、有不能自造者、爲分別擬定如右、

◉一年來全滬黨務總報告

▲編入「上海黨聲」國慶特刊

上海特別市黨部宣傳部所編之「上海黨聲」、將於雙十節出特刊兩大張、原有工作概况一欄、擴充爲一年來（或自成立到現在）工作總報告、市黨部各部處會及各區黨部工作狀況、皆當列入、昨該部特咨函各部處會、分令各區黨部、務於十月三日前、繕送該部、以便刊入、

◉市組織部積極籌備選舉

市組織部、對於登記合格而手續不完之黨員登記表、業經通告、限本月二十三日補完在案、茲聞未來補者、只四五十人、均一律作廢、其補完者、已一一整理完竣、備文送請中央、迅予發給黨證、此外並請中央頒發各級黨部選舉票式樣、以便翻印發給、一俟黨證頒齊、二區分部劃分計劃、經中央核准後、即可開始選舉、

◉中美寗案調查昨日開會

中美寗案賠償調查委員會、於昨日下午二時三十分、在黃浦路美領事署開第七次委員會、除美方委員米門、因有不適、未能列席外、我方委員楊光泩吳競、美委員史拜克均出席、其議程中限於審查嚴氣個人方面之損失、並無討論事項、故並未需用記錄人員、至下次會議、定於十月一日下午二時、在江蘇交涉公署外交大樓舉行云、

又我方委員楊光泩吳競、原係由南京外財兩部委任來滬辦理此事、故其辦公處所、美方則設於美領署、我方則暫附設於仁記路二十五號外交部情報處、然以吳委員及秘書楊怡予、交署委派協助之秘書林新猛、均感不便、因復假定海關大樓前關務署駐滬辦事處舊址、開始辦公云、

◉財部催募善後公債

財政部徵募善後短期公債、因限期短促、目前尙無成數、昨特函請勸募委員會、轉催各業商號踴躍認購、以期市前集得成數、昨已由該會轉函各業勸募矣、

◉警備政訓部務會議

昨日上午十時、淞滬警備司令部政治訓練部、於該部會議廳、舉行第二十二次部務會議、出席者全體職員、由賈伯濤主席、黃少文紀錄、主席恭讀總理遺囑、報告事項如左、㈠今天是本部第二十二次部務會議、現在所要報告的、就是兄弟赴京與總政訓部接洽的經過、關於本部的組織問題、本部自錢司令調防蘇州、熊司令重來淞滬、熊司令以經濟困難關係、擬將本部縮小範圍、但於本部工作上有絕大的阻礙、故兄弟特赴京接洽、向總政訓部請示方針、蒙總政訓部俯允、對於本部願意幫助、故現在本部并不縮小範圍、㈡兄弟此次赴京、首都對於警備司令部、頗多議論、總而言之、批評不好、這是無可諱言、但是對於本部、我們并不是自誇「各方對於本部是表示很爲滿意的、他們對於本部的工作、也說確是不錯、不失可代表黨領導民衆的資格、不過我們不要因此便爲滿足、我們應本此精神、繼續努力、㈢上一次紀念週做究的時候、兄弟與熊司令談及本部以後的工作問題、他說一般的政訓部的工作、不但未能領導民衆、即本身的工作、亦皆落伍、他希望本部應切實努力、工作不要落伍、而且應切實領導民衆、故我們應互相勉勵、務使我們的工作、能有充分的表現、後由各科報告過去一週間的工作、㈠辦公廳總務幹事與志遠報告（甲）文書收入公文二十一件、發出公文三十三件、（乙）財務一週收支狀況、㈡宣傳科長許也夫報告、（甲）編印國慶特刊及血路第十專號、（乙）撰文四篇、（丙）繪製大幅圖畫三幅作一週間大事記、㈢社會科長楊奇報告、（甲）調查方面、㈠調查米業工潮、㈡調查本埠反動刊物、㈢調查華印刷工會糾紛、㈣調查上海青聯會之組織、㈤調查南區褲廠罷工、㈥調查棉織業失業工人等、（乙）其他方面、㈠調查上海各派之內容與統計、㈡調查本埠各學生會、㈢開科務會議一次、後討論要項如下、㈠本部辦公地址遷移案、（議決）於本禮拜日遷回龍華司令部內、㈡籌備總理倫敦蒙難紀念案、（議決）由宣傳科辦理、㈢招集血路社社員談話案、（議決）由宣傳科擬定計劃、㈣總政訓部派員前來調查上海刊物案、（議決）由社會科派員接洽、㈤與各出版物交換案、（議決）由文書幹事擬定公函、通告各處・復討論各種事項、至上午十二時散會、

二馬路石路口

天寶綢緞商店今日開幕大廉價

◉◉

提倡國產綢緞
精選新奇花色
實行挽回利權
實現薄利主義
統辦全國絲織物品
精選蘇湘名綉時新花邊
搜羅宏富花色新奇
代製新裝式樣新穎
各界士女惠臨賜教 不勝榮幸之至

◉嚴家熾赴大連

前任江蘇及廣東財政廳長嚴家熾氏、向居滬上、絕無活動、近日忽已離滬、業乘某日輪赴大連灣矣、

◉擅收無線電商電續提抗議

菲律賓無線電公司擅報招收商電、有違我國電政條例、前經外交部令由交涉公署函致美領、請爲迅令該無線電公司停止收發商電、迄未遵行、茲聞外交部續又向美使提出抗議、聞已由交署照錄抗議書、致函美領、請爲轉呈美使、

◉海關外班華員要求保障職權

海關外班華員俱樂部、鑒於近來練習驗貨之華員、時被上峯調至他埠、以致驗貨之學習中斷、華員之機會日渺、長此以往、華人已得之職權、實有無形墮消、逐被剝奪之虞、爰開執委會議、議決函本埠梅稅務司、對此事加以更正、茲將原函錄下、逕啓者、茲據本部多數部員意見、僉以現在上海本關華稽查員學習驗貨、爲貴稅務司提高華稽查員職權、造就華人驗貨專門人材之初步、本部全體部員、所以深信貴稅務司及外班領袖超等總巡對華員職權待遇、有相當提高、並改良之誠意者以此、而驗貨華員、所以勤於職守努力造就者、亦實欲報貴稅務司及超等總巡之誠意、並爲異日收回海關主權人材之預備也、乃最近半年來、華稽查員調充驗貨者、如周德政驗貨時間、不及一星期、即被調往漢口、張彭壽不及三月、即調青島、上星期又將學習驗貨、頗有心得、成績極佳之方慕冰、調往長沙、亦有不使本部全體部員、對貴稅務司提高華員職權之誠意、發生極大懷疑者也、查驗貨之學、華員向乏專門完全人材、且此學非十年以上之經驗不爲功、一星期與三月以至半年以上之時間、不獨未窺堂奧、且實未入門徑、姑無論此次調口命令、是否出諸貴稅務司、貴稅務司事先未規定學習驗貨時間、不能不負其責、總之華員今日對職權待遇及海關行政之改善、暫時殊不願向貴稅務司發表意見、惟對此已實行之華員驗貨、本部礙難默然不言、謹特提出要求、㈠已調口者、如周德政張彭壽可以不論、調口命令已下尙未成行之方慕冰、請即設法收回成命、使其仍在上海學習驗貨、㈡請轉命驗貨部主任、對華員驗貨、應予以造就完全人材之機會、不得予以限制、㈢請加派華員學習驗貨、㈣規定華員驗貨時間、至少二年、在實習驗貨期內、不得調口、以上四端、即希查照賜覆、實爲公便、此致江海關稅務司梅、海關外班華員俱樂部執行委員會、

◉中華國貨展覽會要訊

中華國貨展覽會、定十月十日在南市新普育堂開幕、會場日內即可就緒、該會爲增加參觀者興趣起見、開會期內、舉行種種游藝、以助餘興、昨下午四時、假上海總商會招待各學校校長及代表、到暨南大學林鏡儀、康選正、清心中學夏夢吟、南洋高商徐少年、城東女學校袁琦、復旦中學王欽安、晏摩氏女校俞恩長、市教育局王克永、羣治大學羅傑、（金鈞代）大夏大學王融偉、務本女學賈佛如、女青年會吳天保、復旦大學李登輝、張豐育、婦女協會吳瑾、澄衷中學王懷琪、大中華唱片公司許冀公、童子軍協會汪剛、持志大學倪孝同、上海中學張仲寰等數十人、由該會總幹事壽景偉、游藝組主任王漢强、幹事張榮孫、葛天豪等分別招待、四時半開會、由籌總幹事主席、行禮如儀、後主席報告今日招待各代表宗旨、略謂工商部主辦之中華國貨展覽會、定雙十節開幕、因地位偏僻、爲鼓勵參觀來賓與趣起見、特請各學校襄助游藝、今日到會各代表、定有意見、貢獻本會云云、次幹事張榮孫報告游藝時間、並請各學校盡力參加、次各學校代表相繼發表、五時許各代表用茶點、盡歡而散、又該會及工商部駐滬辦事處、今日係中秋節循例停止辦公、昨已由趙壽二處長面諭各辦事員、給假一天云、明日下午六時、該會假西藏路寗波同鄉會招待各報館通訊社記者、業已柬請屆時到會云、

胃病

燕醫生補丸

上海老晉隆洋行經理

各埠大藥房出售

（一）

◉錢業公會 反對合夥連合分擔制

上海錢業公會致總商會函云、逕啓者、敝同業志裕莊經理劉午橋、協理曹炳臣等、與徐李氏因南昌電器公司存款糾葛涉訟一案、前據劉午橋等函請、轉懇貴會轉函上海租界臨時法院、聲明按股分擔、爲商業上之習慣等因前來、業經據情轉達、並經貴會照函代爲申述各在案、茲又據劉午橋等八月二十七日函開、「午橋等前被胡康電料行等、向臨時法院控追南昌電器公司債務、又蒙調查商業習慣、致被判決、應負連合分擔償還之責、嗣在徐李氏訴午橋等存款一案、曾懇貴會函請總商會備函證明、按股分擔之習慣、並請貴會委派胡熙生委員、到庭證明、詎臨時法院置證明習慣函件於不理、並以受理案件中、無論銀錢各業、主席合夥員應負連合負擔者、實不乏其人、因而對於此項習慣、認爲尙難成立、以胡康及徐李氏兩案、均已上訴、尙未傳審、竊思上海商業習慣、爲公例、若此後合夥員概須負連合分擔責任、在午橋等對於此兩案受意外之損失、關係猶小、此後各業援爲先例、商業前途何堪設想、茲値貴會開會之際、爰特略陳案情、並附呈判決一件、函請貴委員詳細討論主持公道、倘承一致通過、並請函請總商會據情轉達上訴法院、依照習慣判決、以維商業」等因、並附判決書一件前來、當付八月三十日常會討論、僉謂商店組織、向爲合夥性質、近年以還、企業日興、股份有限公司始乘時而起、然如持與合夥營業相較、則猶瞠乎其後、而股份有限公司之所以未能盡取合夥營業而代之者、固緣積習相沿、由來已久、而股份有限公司之利於大資本經營、不便於小資本之組織、則尤爲合夥營業日臻發達之主要原因、一地如是、徵諸全國亦無不如是、故謂我國商業之隆替、幾盡合夥營業之盛衰、亦不爲過、若夫合夥營業股東之對外責任、則姑以上海一埠而言、無論何業、均爲按股分擔、即普通一般人之觀察、亦咸知按股分擔爲商業上固有之習慣、如謂合夥股東、應負連合分擔責任、則合夥營業、自始即無發展之望、蓋組織之初、股東之間、首須互相調查考慮各人之資財是否彼此相等、一遇虧折無力清償者、既可逃遁事外、較富股資者、勢必獨負其責、投資者既有戒心、從事組織、自多困難、合夥營業之制、勢若相沿如是之久而不廢、且觀諸事實、合夥商店之設立、什九訂有議據、該議據所載、均有盈則按股分派、虧則按股分攤之語、權利義務相等、責任至明、倘對外負有債務、自應以議據上之規定爲準、試觀議據內容、千篇一律、即爲按股分擔之習慣、表現於事業之理之明證、而當其訂立時、從未聞法律加以禁止、亦未聞視爲無效、即此一端、已足徵此項習慣、久爲法律所認許、至今猶然、並未消滅也、夫按股分擔之習慣、既有此悠久之歷史、堅實之根據、自非一片理論所能紛更、況即以理論言、欲國家實業之發皇、經濟之進步、必使投資者無意外損失之顧慮而後可、若以占有若干股之故、而日後因其他合夥員之牽涉、或至罄其全部財產、以殉他人之虧折、則自非愚騃、誰甘蹈此危機、其足阻礙商業之發展、影響國家之經濟、更何待言、嘗考有限公司制度、本隨時代之進化而發生、其要義即在杜絕此等弊害、使企業規模可以擴張、而危險負擔、有所限制、按之債權債務同等保護之旨、允屬持平、何獨於合夥制度而疑之、合夥組織、名爲按股分擔、實則已負無限責任、較之有限公司之股東、其責任僅以繳足股份爲止者、保障債權人效力之厚薄、綦已懸殊、固知有限公司係根據條例而成立、組織之法不同、似未可相提並論、然所謂不同者、特官廳之監督較嚴、社會之注意較易耳、邇來國民政府方勵行商號註冊、其一切規條、視公司註冊並不稍寬、註冊以後、凡合夥組織之內容、皆可調查觀覽、而營資力如何、信用如何、固不患其隱匿也、故名義上雖有合夥與公司之別、而依其實際、則亦相差無幾、如必謂合夥員應負連合分擔之責、爲不足盡保障債權人之能事、則猶未免偏於理論、而忽於實際也、固知各業中發生訟案者、亦有主張合夥員應負連合分擔責任者、但此不過當事人主張自己權利之意見、發於一時利己心之衝動而然耳、絕不能據此一二當事人之意見、便與普通一般人之確信心相符、抑使其人清夜捫心、度亦未必自以爲是也、查民國十五年八月二十九日政府公報所載、負責司法部大理院之公函、即係主張合夥債務、應按股分擔之習慣理者、函中列名團體、計有三十餘家之多、本埠重要之商業公會、幾於盡數加入、爲一致之主張、衆意相同、斯其大驗、如謂按股分擔之習慣爲不足保障債權人、則此三十餘公團中、豈均不利於債權人、而故爲債務人張目耶、固知其不然也、不謂時至今日、向所公認之習慣、猶復成爲問題、然則重煩各業團體、更爲一度明確之表示、實有必要、敝會之爲此言、絕非爲劉午橋等一案而發、蓋恐合夥員之連合分擔、一經著爲判例、凡屬合夥商號之股東、勢必人人自危、視合夥爲畏途、影響所及、關係匪細、尤恐狡黠者流、緣以爲奸、一切糾紛、由此而起、驅至商業上無一日之安寗、經濟上生莫大之恐慌、仍與保障債權人之效能、毫無裨補也、爲此維持衆議、隨舉所見、奉達貴會、希新賜予轉行各業公會及公團、訂期召集各業公會及公團之代表、加以討論、博採衆見、以明上海固有之習慣、庶維商業安寗而杜糾紛、無任感禱之至、此致上海總商會、

◉僑務協進會成立

僑務協進會、爲何國華僑現在本埠經商者所組織、自九月六日、開籌備會後、該會簡章、經於翌日登載本埠各報、二十三日復假老靶子路僑務局、舉行成立典禮、隨開會、將會章詳細討論、加以修改、一致通過後、次即選舉第一任董事、按照華僑所在、分區選舉、即席選出七區每區一人、此次當選各董事、均本埠僑商領袖、富有經驗學識、將來該會事業發展、可爲預卜、茲將被選董事姓名職業列下、當亦注意僑務者所樂聞也、美國陳秋安、省港滬廣利出入口洋行總理、坎拿大李勉辰、港滬及域多利英昌隆公司總理、南美馬錦鑾、上海北京路智利肥料普及會經理、印緬陳寶藏、北四川路虎標永安堂經理、英屬南洋黃漢樑、上海和豐銀行司理、荷屬南洋黃昌懷、荷屬大學畢業、澳洲馬祖星、上海永安公司、茲聞該會章程第一年、應選董事十人、除已選定上列七人外、其餘三人、因限於地域、一時尙未得相當之人才、該會爲慎重起見、所餘董事三人、暫行保留、以俟召集大會、再行選出云云、二十六日下午五時、僑務協進會假座北四川路虹口大旅社、開第一次董事會議、選舉職員並通過呈請政府立案及預算各案、是晚出席董事、爲陳秋安・李勉辰・黃漢樑、周守鑾（代表）・陳寶藏・及黃昌懷等、聞該會選舉之結果、正會長陳秋安（廣利洋行總理）・司庫黃漢樑（和豐銀行司理）・顧問鍾榮光・劉士杰・（教育）伍澄宇・關性靈・（法律）總幹事林灕翔云、

◉十五工會反對秋節開除工友宣言

上海糖雜糧北貨業職工會・上海客幫職工會・上海典質業職工會・上海花粉業職工會・上海燭業職工會・上海烟兌業職工會・估衣業職工會・煤炭業工會・銀業器皿工會・人力車機務工會・墨色工會・布廠第一分會・布廠第二分會・火柴工會・熟貨業工會・等十五工會反對資方中秋節無故開除工友宣言云、（上略）此刻中秋節又到了、資本家仗其淫威、又將大批的開除無故工友、其目的無非是、㈠、借以僱用剛由破產的農村裏頭來的廉價工友、以識其自私之欲、㈡、剷除工會熱心分子、藉以瓦解工人之組織、㈢、藉開除工人爲初步、破壞條件、再進而完全推翻條件、證諸春盤端節、上海一隅、失業者每次動輒十萬人以上、當局事前無切實辦法 阻止資方不得開除無故工友、事後又置之不理、結果、如綢綢業廠工友仰藥自殺、華洋布業石工友投浦自盡、強者流爲盜匪、弱者流離慘苦、甚至壞於溝壑、家中斷絕生機、陷社會於悲慘的狀態、此種高壓之下與殘酷的環境包圍之中、工人階級在政治上經濟上、都沒有出路、我們爲爭得整個的階級生存起見 誓死團結內部實力、聯合廣大戰線與資產階級反抗到底、我們不怕犧牲一切、我們將要從千辛萬苦的奮鬥當中、找出一條正確的出路來、我們在此鄭重宣言、一面警告資產階級、一面請求社會人士、予以切實之援助、

◉拋球場四川商店廉價

拋球場四川商店、近因擴充營業、特將店面改裝、日前竣工、適値一週紀念、特舉行大廉價二十五天、連日營業極爲發達、并增售四川特產冬蟲夏草、竹蓀、蜀錦被面、及參燕各品等、售價均甚低廉、故生意日見興盛云、

▲尙有本埠新聞轉入後頁▼

本埠新聞二

婦人泣不成聲

公堂上 我聞舊人哭

丈夫得新忘舊 拋棄髮妻不顧 贍養費未解決

孫伯繩前延陳霆銳律師代表、在法公堂起訴、要求與妻孫朱慶瓊離異等情、奉諭着令雙方試行和解在案、昨日、又奉傳訊、據原告律師稱、奉諭後、被告起先要求贍養費十六萬元、嗣後一再磋商、被告方面、至少九萬元、原告至多肯出一萬五千元、以致難以和解、請求酌斷、被告代表張桐律師稱、原告共有百萬家財、被告要求九萬之贍養費、并不爲多、乃原告始終允給一萬五千、顯見毫無誠意和解、況前判所欠月費、亦不照給、請察、被告朱慶瓊起稱、事已至此、不得不將此案雙方仳離實在情形說明、原告前在原籍常熟時、看中一費姓女子、叫吾代其做媒、當時吾據情告訴姑母、惟姑母曾令吾置之不理、後來丈夫向吾云、汝究竟隨吾度日、非隨姑母度日、豈可不聽吾言、至此、婦人一時受恐、代其辦妥、不料丈夫自娶費姓女子後、竟將婦人拋棄不顧、因此發生今日之離婚案、惟婦人父母雙亡、依靠無門、現今丈夫將吾拋棄、叫吾如何度日、言至此、淚如珠拋、泣不成聲、當經陳介卿承審官勸導曰、總之此案起因、皆是爾之自扳磚頭自壓脚、現今丈夫既有意將爾拋棄、且爾前亦在臨時法院要求仳離、雙方斷難同居、祗有諭令原告酌加贍養費而已、至此、原告孫伯繩稱、商人至多出洋二萬元、如再增加、定須變產等語、陳承審官援筆判曰、此案兩造試行和解、意見紛歧、難與解決、被告要求贍養費九萬元、遽何作準、毫無根據、原告儘允加至二萬元、茲經開導原告、併連前欠月費、合給二萬五千元、從此勞燕分飛、各不相顧、倘被告聽就範圍、着於十四天報告立案、否則徒爭意氣、永無結束、殊爲該被告所不取也、

姦夫淫婦罪有應得

▲殺死親夫者抵二人各處死刑

甬人陳阿鶴、於本月五號晨被髮妻陳魏氏與姦夫周小寶謀斃於麥根路九百四十一號半門牌屋內、經戈登路捕房、將淫婦姦夫、一併拘解臨時法院、迭次開庭研訊終結、昨晨、由葛世勳推事、升座第一法庭、飭將該男婦兩犯提案、宣告判決、陳魏氏・周小寶・各處死刑、兇刀一柄沒收、判畢、飭將兩犯分別覊押、候呈請江蘇省政府核准後依法執行、

袁近初昨晨出險

捕房破案異常神速

不及五十小時破案 綁票機關在小沙渡 當場捕獲綁匪三人 袁君現已離滬調養

中央信託公司協理袁近初、二十五日上午、在新閘路賡慶里口、被綁匪綁去失踪、詳情已誌各報、總巡捕房特務處據戈登路捕房報告出事情後、非常注意、除通令各捕房嚴查外、幷飭中西包探嚴密偵查、前日下午、捕房方面、得到眼線報告、謂滬西小沙渡路太和里八十九號藏有肉票、當派探夥喬裝小工、前往偵查、果然屬實、遂於昨日上午十時、密派西探巴登、率同華探十八人、不動聲色、前往太和里八十九號、由後門扣門而入、中西包探奮勇登樓、時樓上看守肉票之綁匪三人、正坐肉票袁近初身旁、相互談話、匪徒出其不意、不及抵抗、遂相繼被捕、拘送四馬路總巡捕房押審、袁君則由捕房用電話通知家屬、陪送回寓、袁君家族自袁君被綁後、待至今晨、尙無消息、闔家束手無策、正在焦急之間、聞袁君安然出險、無不喜出望外、此案自被綁以迄破案、不及五十小時、捕房偵查之力、殊可欽佩、袁君現已離滬調養、

昨晨又有綁票案

▲被綁者爲怡成滙票莊經理陳耀光

住居棋盤街六百六十五號門牌之陳耀光、向在法租界東新橋棻市街寶興里怡成滙票莊任經理之職、陳於十年前來滬、家道小康、平素極爲儉樸、家中僅有包車一輛、送子女入學讀書、彼每日赴莊辦事、均雇乘黃包車、前晚十二時、陳因在家守候莊客未來、即赴東亞旅社八百十八號房間與友人接洽事務、其時同行者有夥友李洪雲・茶房林阿寶・迨至昨晨二時、陳由旅社返莊、行經天蟾舞台轉角處、突來汽車一輛、車上共有五人、二人持有手槍、陳知係綁匪、意欲圖逃、一匪即上前將陳挾上汽車、向南疾馳而去、嗣後其同行之李洪雲及茶房林阿寶乃追至大馬路鳴捕呼救、其時先施公司附近鐵棹上有暗探交通之印捕聞訊、即幇同追捕、但車已飛馳而逸、其夥友等隨即報告大馬路巡捕房、請求追緝、

各國術團體昨開聯席會議

本市各國術團體昨日上午十時假呂班路四十八號市政府俱樂部、開聯席會議、出席人李景林・蔣尊簋・戴石浮・等共三十餘人、決議事項、一・組織考試委員會、公推張定璠爲正委員長、戴石浮爲副委員長、并設評判監察兩處、評判處正副主任各一人、評判員七人至十五人、監察處正副主任各一人、監察員七人至九人、籌備處由市政府及公安局人員組織之、二・議定考試儀式、㈠鞠躬預備、㈡動作、㈢停止、對試以五合爲限、三分鐘爲一合、每一合休息兩分鐘、對試人員之衣服、上用紅白兩色臂章、以資識別、對試員、由抽籤定之、刀槍劍三種、均須對試一次、缺一則爲不合格、珠沙掌不得使用、三・考試地點、定南市公共體育場、預試日期、定十月三四兩日、決試日期、定十月五日、如遇天雨、得延長之、

日本海產業受抵制影響

▲南洋海貨抵補缺貨

字林報云、據汕頭消息、日本漁業及海產業自中國抵制日貨後、大受打擊、函館及庫頁島商人紛請政府維持、政府已令銀行界予以低利貸款、俾免倒閉、蓋日本輸入中國之海產品、平時歲在一千五百萬兩以外、高麗之輸往滿洲山東者、尙不在內、現自抵貨以來、中國之定貨絕少、僅高麗之輸入、一因滿洲反日不烈、二因韓人自營、故影響尙微、至印度安南暹羅及荷屬東印度輸入中國之海貨、則近日大有增加、蓋用以抵補日本台灣海貨之缺也、

日輪撞沉碼頭船

日商川崎汽船株式會社三福丸輪船、昨日正十二時、由滬出口駛經浦東陸家嘴浦面、適有陳阿進之碼頭船一只、(內載和興糖行食糖一百七十包)雙方不及避讓、大輪之船首、向該碼頭船右舷猛撞、登時受損翻覆、所載之貨、一併沉於浦底、舟子四人、亦同時落水、幸經鄰船救起、未遭滅頂、當經該碼頭船主陳阿進、投報該處水巡捕房備案、聞該糖每包價值銀十二兩云、

工務局徵求出租房屋標準圖樣

工務局以現在市內出租房屋、其構造佈置、缺點甚多、爲適應社會需要、並集思廣益起見、曾有通函市內各工程專家、徵求出租房屋標準圖樣之舉、聞工務局方面、連日收到應徵圖樣、已不在少數、一俟十月一日截止收件後、即可定期審查、所有中選圖樣、均將在十月十日開幕之國貨展覽會會場內陳列、並刊印專冊、分送市民、以供營造時參考之用、首選之前五名、由將並工務局呈請市政府、特予嘉奬云、

私售已禁彩票騙錢

▲主要犯…徒刑六月…罰三千金

粵人李義等、租賃虹口武昌路新興里二百四十五號、七百八十七號、兩處房屋、私售澳門彩票、但該項彩票、早經澳門官廳嚴厲禁絕、若輩欺騙滬人不悉底蘊、故於在滬發行、藉以斂錢、近始爲該管虹口捕房包探顧瑞卿查悉、稟明捕頭、特派西探、於前日上午九時、密往該兩地搜查、當抄出彩票甚多、以及印章賬簿鈔洋等物、即將李義與夥友李球・黃遂全・暨庖丁李朋等、一併帶入捕房、押至昨晨、解送臨時法院、由王建祖推事升座第五法庭提審、捕房代表以彩票之害、不特欺騙愚民金錢、抑且攸關地方治安、應請從嚴懲辦云云、質之李義、李球・黃遂全・則供詞互相推諉、意圖狡賴、而李朋供祗爲庖丁、餘不知情、王推事訊畢、以李朋確無關係、應予摘釋、李義判處徒刑六月、并科罰金三千元、李球黃遂全各處徒刑六月、彩票等均予沒收、

注意謹防假冒

戒煙

功效神奇 百發百中 當面可試 萬新萬靈

德國百補戒煙丸

當禁烟森嚴之世已成癮者孰不思脫離苦海而登衽席無如市上戒烟丸類多雜以嗎啡及海羅因等毒質倘時時服之非但不能斷癮反而受害不淺該藥廠有驗於斯特費數十年之心血研究此種百補戒烟丸其性和平前經辦關查驗並無毒質服之一無痛苦照常海事不吐不瀉飲食增加精神煥發七天斷癮見烟自厭烟癮斷後丸可停服永後無患誠爲戒烟除病之無上補品也 每瓶一元五角 外埠寄費加一 郵票通用 上海新世界北部對面僑鑫里一弄

德羅洋行

加厚不皺

孔雀綢領帶

最新出品與別不同之國貨

上海孔雀領帶公司出品

人人歡用

最經濟新式盛行

美麗

凸花強面 棉蜜花 五彩玻璃

紙

總行南京路中市一〇一號集賢里口 電話一〇八六〇

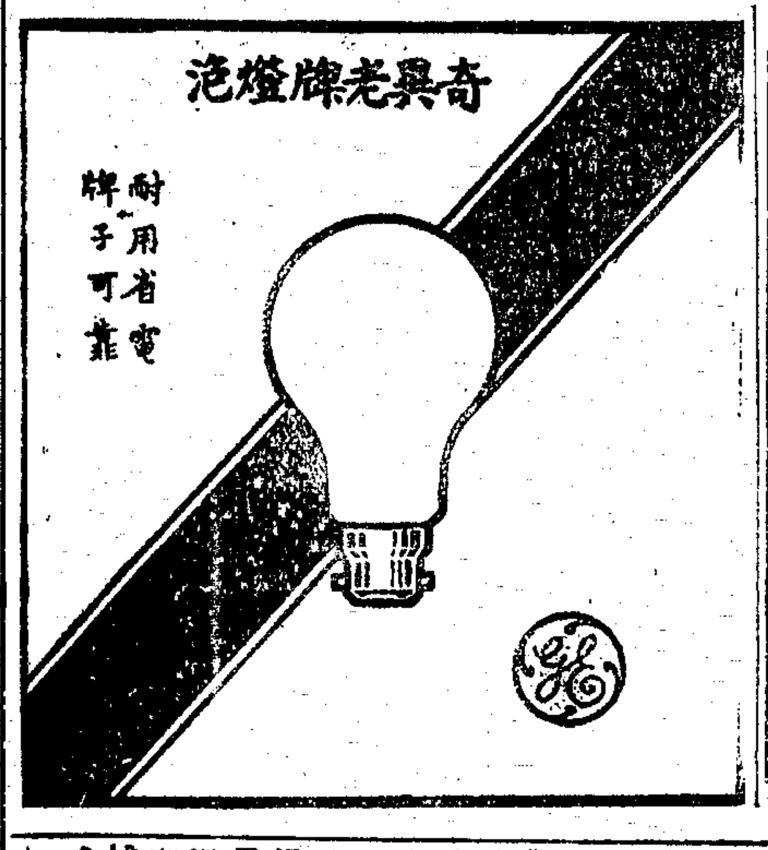

兵艦運私鹽

▲緝私局已將艦扣留 ▲拘獲主要犯向樹聲

揚子鹽務緝私局、據湖北人徐昌光密報、謂蕪湖江口有向樹聲者、係販私鹽之魁首、神通廣大、專使其黨羽販運大宗食鹽、偷漏國稅、此次向又使其羽黨運動信艦差遣小兵艦、在蕪湖裝載大批私鹽、擬到下江售賣、本人一路跟踪而來、見此艦已在江陰上面長江內駛來云云、該局據報、立派巡艦近頭攔阻、搜獲私鹽五百五十包、連艦帶局、除將此裝鹽艦充公外、立即派遣兵士、至蕪湖將向樹聲拘捕到局研究、不認私販食鹽之人、該局備齊文卷、於昨將向解送地方法院、奉檢察官研訊一過、判令收押候究、

西婦無照駕車駛入華界

▲又復撞傷小孩 ▲公安局函請嚴重交涉

上海特別市公安局致交涉公署函云、據第六區第二所所長徐彥呈稱、竊於本月九日下午三時、據第二守望警張祥瑞報稱、頃在徐家匯街口、查見英租界號碼八一六九號汽車一輛、無中國掛牌照、內有西婦一人、自行開車、經過徐家匯橋、撞傷九歲孩童周伯文一名、小腹部稍青、右膝蓋略有微傷、當先以電話報告在案、旋詢據西婦自稱名近而拉腦特、住靜安寺路九十五號、瑞士領事公館等語、除准該西婦簽字放行、並飭警通知該孩童家屬、送院醫治驗明具傷單外、理合備文將該西婦所簽字條及醫院所開傷單各一紙、一併呈請鑒核等情、計附呈西婦簽條孩童傷單各一紙、據此、查西婦近而拉腦特乘未捐中國執照汽車、擅行駛入華界、已屬有違警章、復玩忽必要注意、以致撞傷孩童、尤爲觸犯刑律、若不向該管領事嚴重交涉、勒令該西婦償受傷孩童醫藥及所受損失等費、并補捐華界汽車執照、殊不足以伸法紀而保主權、除指令外、相應檢同簽條傷單一併函送貴署、即希查照、轉函該管領事署、從嚴交涉、尅日見復、

警士自殺身死之呈報

浦東三林塘縣公安局所轄第五分局三級巡士、於本月二十三日晨値門崗、係六至九班、至六時半、忽將所持步槍、在門旁木柱上倒掛釘上、以槍口對準胸口、用力拉勒、槍機觸動、彈即射出、由前胸射進、背部穿出、登時身死、該分局長李含生聞聲出視、見該警已倒臥地上、血肉模糊、慘不忍覩、隨即調查該警外間並無糾葛、考其平日服務甚勤、該警前在二區任職、今春因自用石灰迷瞎雙目、由二區分局送請縣公安局發交上海醫院醫治、痊癒後、調派五區分局、服務未久、此次自殺、諒係個人別有感觸所致、業由五分局函請地方法院派委檢察官涖場驗明、由局備棺收殮、該警年四十歲、係湖北黃陂縣人、除由李分局長呈報縣公安局外、並已函知家屬來滬領棺埋葬、

手槍一飯碗十一

▲供稱販賣圖利

昨晚八時左右、胡家木橋五區三所公安局巡官田煥彩、率同警士、在吉祥路口檢查行人、見有某甲手提飯碗十一只、舉止之間、深屬可疑、乃即喝住搜檢、當在身畔發現六寸白郎林手槍一支、帶入署所、供稱名顧小雲、三十五歲、鹽城人、住太陽廟河內船上、此次同本家顧志高搭趁譚義瑞裝柩船由鄉來滬、購買大麥、顧志高慫恿我合買手槍一支、帶回鄉去出售、可以賺錢、余即出洋二十五元、高二十元、在顧家灣向徐某購得手槍一支、今晚志高約我在香烟橋茶樓接洽、故而帶槍前去、飯碗十一只、亦預備於今夜乘輪返江北時、一併帶去云云、

豆米業公會成立

上海豆業萃秀堂公所・米業仁穀公所・聯合組織豆米業公會、昨日召集兩業各行號、開全體大會、下午一時、振鈴開會、由葉惠鈞主席、報告開會宗旨、略謂、吾豆米兩業、向有連帶關係、現兩業聯合組織豆米業公會、前經議定、遵照商業上之習慣辦法、刻已組織完備、所有萃秀公所仁穀公所及豆市街采菽堂、均已廢止、以後出入交涉事務、皆用豆米業公會名義、惟南北均須設立事務所、經衆商議之下、萃秀堂爲總事務所、南北市兩米行公會改組爲南北分事務所、當經舉定執行委員十七人、候補執委五人、監察三人、候補監察一人、計「執行委員」十七人、爲葉惠鈞・袁祝三・柴煜明・陳子彝・蔡裕焜・周盛伯・曹鐵市・朱允長・楊勤學・曹新根・朱善昌・印漁村・嚴筱泉・錢枚岑・朱子香・滬梓生・鄭升雲・「候補委員」五人、胡祥生・傅昌裕・陳介臣・仝祥汶・符前根「監察委員」三人、陸景文・謝錫琳・朱祥生・「候補監察」蔣蘭生・舉畢、即討論向社會局註冊及定日開執監聯席會議、定十六日開執監聯席會、互選常務會員五人、主席一人、議畢散會、已六時餘矣、

貨船黑夜失火

▲灼傷舟子四人

生記號載吳三桂船火油二十五箱、苧蔴六十件、及閩廣木器等、往湖州交卸、前日駛至南黃浦長十八里浦面、天時已黑、即在浦邊停泊過夜、詎至晚間九時許、船艙內所載苧蔴、不知如何遺火、濃烟滿布、吳驚悉與各伙友用水灌救、乃風勢甚急、吳見火不可收拾、將後艙之火油、拋入浦中、岸上之人、上前幇同援救熄滅、而吳船雖未全船燒去、但船頭完全燒燬、惟船友何大根阿六等四人、均被火灼傷、內何受傷最重、滿身燒傷、不能言語、性命甚危、昨日吳將四伙友送入醫院診治、生記號已雇船打撈沉貨、

胡文虎君創設星洲日報

南洋僑商胡文虎君、因鑒於祖國訓政開始、對於僑胞方面、亦須有相當之言論機關、以增進僑民智識、星埠雖有報社數家、而設備多不完全、故創設星洲日報、機器等件均已齊備、惟對於總編輯一職、尤爲注意、月初曾電蔣總座、請其代爲聘請、日前幷派胡仲英君代表晉京謁蔣、茲聞總座已薦朱寶鈞君前往星埠就職、朱君留法多年、富有學識經驗之人、必可爲僑胞之指導、昨晚胡仲英君等、已偕僑務委員周啓剛來滬云、

淞滬教養院考試揭曉

淞滬教養院自張子廉君、整理以來、一切設施、均抱公開態度、對於用人方面、尤毫不苟且、前曾登報招考各科辦事人員、本外埠前來報名應試者、計二百餘人、曾於本月二十三日、在上海南京路上海各路商界總聯合會、舉行筆試、現已由該院理事長鄭重甄別、計錄取各科辦事人員十人、名單如下、傅倩儀・張國第・馬翰如・劉慕燕・印瑞華・虞鹿生・李景賢・陶盞毅・姚星墅・吳樓仙、

疋頭洋貨定貨走樣之救濟辦法

▲萬國生絲檢驗所可代爲檢定

我國疋頭洋貨業、向各洋商定購定布疋後、收到之貨每有發生輕料走樣情事、雖可訴諸洋貨公斷會、請其評判、但公斷人均係外籍、往往不能得直、遂自願吃虧了事、此誠中外貿易上最不平等之現象也、上海萬國生絲檢驗所有鑒於此、特行聘定美國檢驗專家二人、代爲檢驗、出立驗單、此項驗單、上海英美商會及英商洋貨公會、均可承認、此後國人中有業疋頭洋貨者、對於定貨不符之困難、概可得正當之解決、聞取費亦極低廉云、

推銷國貨之好機會

本廠獨家製造完全國貨冷熱水瓶物美價廉誠空前所未有如有崇採辦請駕臨四川路香港路口本發行所面洽無任歡迎

上海光明器電水瓶製造廠啓

合衆國

保險鋼馬甲公司

事啓

茲因本公司總理赫夫門君以事回國敝公司出品業經委定上海廣東路四號 合豐行 獨家經理敝公司所出鋼馬甲行銷各埠有口皆碑經蒙本埠英法捕房探購試用確見功用頒給證書在案洵非他家出品所可比擬倘崇賜顧諭請 駕臨該行接洽可也

南京路北 盆湯弄

天祿鞋莊 十週紀念

大減價二十天

八月初十日起

本號向例每至歲底減價一次以答一年來顧主之雅意本年八月適逢十週紀念定於八月初十日起大減價二十天本號出品各鞋價廉物美素承讚許遐邇知名茲又精製泰西花素眞正毛葛時鞋數十種式樣時新服用舒適一試自知比衆優異減價期內一律廉售禮券期後兌一成貨加伸

機會不常 勿失交臂

電話乙特6547 賜惠

廣東著名 好味道

中秋月餅

每盒四個連合足二磅 備有仿單函索即寄

蓮蓉肉月每盒四個八角
金腿肉月每盒四個八角四分
五仁肉月每盒四個七角二分
銀河夜月每盒四個八角
豆蓉旦黃每盒四個七角二分
香蕉肉月每盒四個七角
豆沙肉月每盒四個五角六分
豆蓉肉月每盒四個五角六分
百果小月餅每個一分

精美禮品 貨色繁多 價目克己 歡迎參觀

地址南京路中市 電話中央五七六三號 乙特6624

上海療養衛生院購定基地

上海泰晤士報云、上海療養衛生院現擬在靶子路建築四層樓病房一所、基址業已購就、計費二萬五千元、係撥自美國友人捐款、預計設備費一萬元、亦出自美國捐款、惟建築費六萬五千元、刻正向本埠中外人士分頭捐募、蓋該院勞勃生路・房屋已有人滿之患、故分建病房於靶子路適中之地、免費診視病人、按時演講衛生、並遣護士分赴人家指導衛生生活、病房內擬設門診、男婦水療・牙科・愛克司光・外科・產科・兒科・電療等科、及實驗室、刻已在上海商業儲蓄銀行開立 Shanghai Sanitarium Clinic Extension Fund 戶名、中外善士如有捐欵、可直接送交該行云、

閘北保衛團圍牆倒坍傷人

▲一老一小…父子同厄

閘北保衛團團本部所在地之後圍牆、在貼近南星明路之一面、曾於去年拆去一段、闢爲後門、以備團總等車馬出入之用、惟該牆本不甚堅固、平時已傾斜向外、兼之中間拆空一段後、因無連接、互倚之勢又失、故至昨日上午九時餘、後門西面圍牆、忽突然坍倒一丈許、而其時適有住在對面崇德里六十八號內之寧波人陳海坤、攜同其二歲愛子志康、睡在籐車內、正在牆外、徐徐推車來往、以娛其子、嘩拉一聲、二人盡壓在內、幸陳其時適匍伏在車上戲子、故磚塊大半均壓在陳之身上、志康僅稍受皮破血流等微傷、惟陳之腰背手足、均被壓傷、差幸該牆甚矮、否則二人恐必同遭不治、聞陳現在滬寧路局、充任某部份賬房云、

剃頭匠暴病身死

昨(二十七)日上午十時、有向在法租界西自來火街瑞福里口擺設剃頭擔之剃頭匠某甲、年約三十餘歲、身穿白布短衫褲、因有主客至担剃頭、甲即手持面盆、由瑞福里第一弄穿至自來火街老虎灶、購取熱水、走至里內第五號門口、猝然倒地、口吐鮮血、登時斃命、嗣經巡街捕到來、將屍車入同仁輔元堂報驗、

盜刦併誌

▲東西華德路 昨日下午八點半、東西華德路六十一號門牌、突來口操山東口音之匪徒二人、一盜持手槍、嚇禁聲張、被刦去金表五只、約値洋六十元、飛逸無踪、▲華德路 昨日下午七點半許、有男子某甲、行經華德路左近、突來暴徒四人、一盜執有手槍、被刦去金飾等約値洋二十元而逸、▲楊樹浦路 昨晚七時二十五分、楊樹浦三興紗廠對門二千六百二十六號之萬豐米店、忽來盜匪六人、各持手槍進內、將其賬桌挖開、共計刦去大洋四百七十餘元、該店經理徐志泉報告楊樹浦捕房追緝、

候領被拐溫州女孩

閘北慈善團、經公安局五區三分所送到被拐女孩一口、當經留養、詢諸該女孩、則稱姓水、名喜妹、現年十二歲、父名阿金、糊傘爲業、家住溫州、只知是十八號門牌、舊曆七月十四、在門口游玩、被拐匪誘至輪船上、乘輪來滬、留前劉海髮、梳一條辮、紫毛絨頭繩紮根、身穿白地花洋布衫褲、右眉角有瘡疤一塊、左額上亦有兩小疤、因係溫州口音、所述姓名地址不甚了了、無從寄函通知該家屬、只得暫留候領、

費信惇五三初度之酬酢

本月二十九日係公共租界工部局總董費信惇君五十三歲初度、本埠各公團暨與費君有交誼者、屆期擬贈以紀念銀杯一座、並設筵公讌、以表慶祝而聯情誼、昨已分發請柬、屆時諒有一番盛況也、

浦東草泥塘等貧民請維生計

浦東草泥塘垃圾塘等處種菜貧民王鳳仙・廖鴻紀・陸步榮・吳奎・宋時祥・喬雲松・葛加心・錢成庚・蔣文生・王松林・祁立基・吳玉岡・袁松等、以該民等前因年荒、由原籍鹽城・泰縣・一帶逃難來滬、住居該處地皮係由公家施舍、形同乞丐、多半以營業種菜餬口、生活困苦、更難言狀、但對於所營種菜事業、則以糞爲必需之物、故向所有坑所糞桶、均特別造好、與住宅無異、現因楊錫壽開辦楊家渡二十三圖清潔所、強迫取締、須將該處貧民所有二十餘所坑桶、填除盡淨、則生計勢必大受影響、昨特聯名呈淞滬警備司令部及上海特別市政府、請求保全、以維生計云、

一字煤球之暢銷

虹口南潯路一三九號第一煤球公司出品之純煤老牌一字煤球、完全以國貨煤屑製成、不獨容易燃燒、火力堅強、與其他煤球比較、殊不可以道里計、且售價低廉、每擔祗售一元四角、如購滿四擔、即用汽車准時送到、不取用戶送力、務使各界購用該公司煤球後、得享其經濟與便利之利益、日來天氣漸涼、該公司營業更形暢達、誠恐滬南一帶用戶購買不便、特設經銷處於法租界八仙橋森康煤號云、

健學社體育新書出版

吳縣王懷琪君所編之「星球規則」「跳舞場」「中國疊羅漢」、體育新書三種、業由中國健學社出版、「星球規則」即小橡皮足球規則、內容凡設備等無不備載、在內地各中小學校設施星球運動者、亟宜備之參考書、「跳舞場」乃編者得意之作、確爲一種最有興趣的自動的游戲、冬季施行、可使學生增高體溫、「中國疊羅漢」內容分徒手・木棍・跳箱・雙槓・雙梯・六種、疊式新穎、數授疊羅漢之心得文一篇、編者講解、上海及各埠文明・商務・中華・大東・四家大書局、均有寄售云、

藝華美術館之新擴充

北四川路藝華美術館、擬於中秋後、添設研究部、招收學員、不限性別、灌輸各種美術學識、以期造就人才、俾社會民生趨於美化、並聞該館陳列作品極多、歡迎各界前往參觀云、

易培基仕江灣養痾

農礦部長易培基、由京返滬後、病未復原、身體仍極衰弱、現在江灣私宅靜養調理、俟痊癒後再行赴京、

上海縣三區黨部開會記

閔行鎭上海縣三區黨部、以國慶將屆、特於昨日召集地方各公團、舉行籌備會議、到縣政府、商會、工會、反日會、水陸公安局鄉師、鄉中、中心小學、民衆教育館等代表二十餘人、吳景言主席、吳時芳紀錄、行禮如儀、㈠主席報告㈡討論、㈠通過籌備會名稱、爲閔行各界慶祝國慶紀念籌備會、㈡分總務、文書、會計、宣傳、出版、庶務、遊藝、糾察、八股、㈢發刊國慶專號、㈣通告商家懸燈結彩、㈤定是日上午十時、行慶祝禮、請江縣長、縣指委等、出席演說、㈥推鄉中鄉師、中心小學三校、擔任游藝、㈦函致閔商借會場、㈧定三十日開第二次會議、

報界工會之宣言

上海報界工會爲法軍慘殺電車工友宣言云、親愛的同胞們、工友們、法商電車工友吳同根、又被槍殺於法帝國主義的槍刺下而死了、這是如何的慘酷和痛心、本來在帝國主義橫行的鐵蹄下、吾們工友的生命、簡直是輕於鴻毛、殺個工人、好像是殺隻雞一樣的無人注意、可是我們爲人道上着想、爲公理上着想、根本地反對這些無故殺人的行爲、要求當局提出嚴重交涉、非達到懲兇撫卹道歉不可、敝會願爲後盾、敬此宣言、民國十七年九月二十七日、

全國籌備拒毒週之踴躍

▲召集全國拒毒團體代表會議

中華國民拒毒會、視本屆之拒毒運動、爲對內對外之唯一急務、事前除於上海積極籌備外、并通函全國、一致先時籌備、准期舉行、日來因拒毒周舉行在即、各地機關團體、函索宣傳品及運動辦法大綱者、學校方面、有天津南開中學、哈爾濱醫科專門學校、諸暨法政學會等百餘校、團體方面、有溫州自立總會、烟台青年會、常熟總工會、南京市立第一平民工廠、菲律賓宿務青年會、重慶大中華報社、哈爾濱南方正教教會、機關方面、有中央黨部國民政府秘書處、南京法官懲戒委員會、廣東黃埔平陸軍軍官學校、河北禁烟總局、武進電氣處中央陸軍軍官學校、砲科大隊、江寧縣教育局數十處、至於各地分會及拒毒同志社、函索者尤多、統計共有數百處、逆料本屆運動周、定足以表示我國拒毒之決心也、又拒毒會自接中央禁烟委員會函促推舉代表、參加全國禁烟會議後、拒毒會特定於十月十九日舉行年會、以便舉出代表參加、該會對於年會進行事宜、連日籌備、極形忙碌云、又國民政府禁烟委員會、定於本月二十九日中午十二時一刻、假座南京路大東旅社、招待上海新聞記者及拒毒會常務委員、日昨函件、已送拒毒會轉達、各委員以事關禁烟前途、均決准時出席云、

航業要訊

▲天津減水阻輪 天津白河、因上次水退到六尺五寸、赴津各商輪、均改泊塘沽、另外派小輪拖船、駁運客貨、招商局則令廣濟號往津、充接客駁貨班、詎在近三日內、白河之水、更形銳退、祗有四尺五寸、以致所有駁運貨物小輪、均遭擱淺、白河運輸、阻斷三天之久、至昨日、天津始有電報來滬、謂擱淺之駁輪、已經拖出、水勢稍增、但轉運貨客、仍非常困難云、

▲招商頒卹工例 招商局特頒職工卹條例、分爲殞命、殘廢、一次卹、與終身卹等項、其在職病故者在一年內給二個月薪、每多一年加一月、因公殞命者、除照上例外、另有特別卹金及遺族給養費其因公殘廢者、則照現支工薪須全部領至身死爲止、又有在職服務在十年以上、年逾六十、精神不繼者、得照現支新工額支取二分之一、以身故爲止、

江浙漁業公會改組成立

▲內部改爲委員制 ▲執監委員已選出

江浙漁業界、自譚兆鰲任江浙漁業局長時、主張徵百抽五之漁稅、羣起抗爭、致牽涉於江浙漁會、發生糾紛、該會會長譚振聲、一再向會內堅決辭職、並主張將內部改爲委員制、業經海外各幇多數贊同、籌備有日、於昨日召集江浙八幇代表、在南陽橋會內、開代表會議、到各幇代表戴敦昌・周梅庭・王杏蓀・張申之・王升昌・忻筱根・忻桂生・史阿二・王東園・林梅卿・孔小卿・葛醴泉・尤道林・鄔振磬・許一飛・楊阿春・方璋林・汪阿貴・王仁・朱愛棠・張阿昌・王七永・列席者馮祥甫・王仁坤・王仁林・胡阿濤等、行禮如儀、臨時公推張申之主席、致開會辭、略謂、江浙漁會、在歷史上已有二十餘年之久、辦理如何、人所共見、現在主張改爲委員制、並變更名稱、爲江浙漁業公會、求內部組織、益臻完善、俾會內責任、得由多數人担負等語、次由鄔振磬報告一年來會務之經過情形、旋即將修訂江浙漁業公會章程、逐條討論、多數通過後、當場選舉執監委員、結果、戴敦昌・林梅卿・周梅庭・葛醴泉・方璋林・鄔振磬・朱愛棠、當選爲執行委員、張申之・許一飛・當選爲監察委員、次復公推江浙漁業建設討論會出席代表、漁商方面推定張申之・漁民方面推定韓湘舟屆時前往出席、散會已六時矣、

青藍染業公會緊急會議

▲維持染價 ▲議決辦法

上海特別市青藍染業同業公會、因中秋已屆、結賬在即、誠恐各布號家、又用壟斷手段自動削減染價、要起恐慌、特於昨日上午、召集全體同業、在會所開緊急會議、各坊到者四十一家、旋即開會、首由主席報告宗旨、次由各坊代表相繼發言、僉云、端節營業、收支結果、各坊無不虧蝕甚鉅、如果此節染價、若再任其更動、則吾業勢必難以支撑、當經各該業討論良久、遂即議定辦法三條、全體一致通過、照錄如下、(一)此節染價、如不依照本會通告結算、節後全體一律不准開領、(二)一面呈請上級衆公救濟、(二)布莊倘然不諒吾業苦衷、至必要時、當函工會一致進行、以表勞資合作精神、不達目的不止、(三)京幇方面、已由徐陳二君、接洽圓滿、當可一致、否則如有破壞等情、亦議有相當辦法、以資對付云、

◉華洋義振會消息

本埠華洋義振會、經撥救濟廣東災黎第三批振款兩萬六千元、日前接廣州總商會復函、該款已經收到、並聲明容開具此次振務收支細數、報告來申、該會昨於星期三舉行職員會會議、所有經收粵振項下零星捐款、以及尾數、尚有四千五百餘元、業經通過、即匯四千五百元、仍交廣州總商會、俾得早放災區、一俟該會開具收支細賬到申、以便結束粵災振務、刊印報告云、

◉德商積極進行對華貿易

上海總商會接德國恰民茲史梯培克行(譯音)來函云、頃閱敝國經濟報紙(柏林納)載稱、上海漢口天津各中華商會、提倡對德貿易、並聯合組織、以抵制英日在華商務之壟斷、各該商會聯合宣稱、英美日本商人歷年來利用時機、以次貨售高價、銷於中國、獲利不貲、各商會妥不得不採取相當步驟、努力進行、以期與德國商界發生較密切之關係、而擬推派代表團、赴德考察、彙事採購、以恢復十二年前之中德商務等語、鄙號敝行所代表者、皆係當地第一等之廠商出品、如襪針織品手套等項、未識上述之代表團、可否光臨敝地參觀各廠究其出品、以辨優劣、此事應如何接洽之處、尚望明示、否則倘能與上等華商直接貿易、亦所至盼云云、

◉各工會消息

▲華洋印刷工會 本埠華洋印刷工會罷工委員會、二十六日、假工整會大禮、舉行第二次會員大會、全體會員二千餘人、及工整會煌伯昆工整會七區辦事處李文度暨各工會代表等十餘人、主席團由顧旦華·沈延棟·徐德林·高畏三·馮宗援擔任、紀錄沈秉麟、司儀翟壽康、開會如儀、主席團報告開會宗旨、討論處置反動份子李厚黼一案、公決由罷工委員會交工整會嚴懲、臨時動議、一·推代表向黨政軍工各機關、請求速予解決、二·請求警備司令部拘捕方錫奎及嚴懲劉子田、三·資與順利工友同時復工、四·由資方賠償罷工期內一切損失、五·向本會及全市工友登報道歉、六·登報痛駁順利印務局之啟事、九·呼口號、十·散會、

▲襪機工會 上海市襪機工會、昨日下午六時、在南市會館所開全體會員大會、到四百餘人、行禮如儀、首由主席報告、昨日派代表往社會局、與資方談判、未有結果、定十月一日、再行召集談判、社會局限全體工友、即日復工、靜候解決、經全體工友一致表示堅持到底、資方不履行條件、誓不復工、全體工友提出要求條件四條列下、㈠要求源興工廠、立即登報向工會道歉、㈡要求懲辦兇手、㈢全體工友一致議決、不達到目的、誓不復工、㈣全體工友、請求各上級機關、即速秉公解決、全體工友、盼望早日復工、

▲南貨業職工會 南貨業職工會、昨日下午一時、假座紙業職工會、開會員代表大會、㈠公推孫春山主席、㈡行禮如儀、㈢主席報告開會宗旨、略謂、今天是全上海會員代表大會、諸位要曉得、今天我們討論條件爲意旨、㈣各上級訓詞、來賓演講、㈤各會員要求修改新條件從速舉行、㈥實施條件設計委員會、推定英區金慶玉·高克仁·劉祖根·顧涼初·張壽松· 美區沈品生·陳履彬·程文魁· 南市劉瑞棠·龔培卯·何錦山· 閘北錢建初·金祥生·施鐵仁· 法區趙志澄·吳彭年·劉中麟·徐仲威·吳淞嚴道一·汪啟華·施和林· 共二十一人、徵收基金、一律一元、學生免費、基金保管委員會、推定吳淞嚴道一·英區李千里·張和珍·美區王炳恒· 法區秦子蓀·南市王家邦·閘北嚴嘉祥共七人、一致通過、議畢散會、

▲米業職工二分會 米業第二職工會、前晚臨時會議、出席委員九人、議決、組織介紹部、並函嘉穀堂商民協會、凡秋節各店職工解雇事、先須報告商民協會、轉本職工會會商調劑、否則作爲違法論、當呈報社會局、一律取締云云、

▲陶磁業職工會 陶磁業職工會、前晚開第一次組長會議、到二十餘人、議決分十二組、當時指定組長副、共二十四人、限定工作、俾可於最短期間、再開成立大會、一面並派丁少孤顧宏勛同志赴社會局領取各項文件、以便註冊、故連日會務極爲忙碌、聞熱心會員、對於此次開會成立、均主休業一天、以示決心、

▲餅乾糖菓罐頭食品工會 上海市餅乾糖菓罐頭食品職工會昨日下午一時、開成立大會、到會員百餘人、及各機關指導員各團體代表、公推主席王文魁、行禮如儀、先由主席報告籌備情形、及今後之設施、旋請各代表相機演講畢、開始選舉執行委員、當即監視開票、計被選執委陳杰·王文魁等七人、候補三人、當場行宣誓就職禮、呼口號散會、後接開執行委員會、推舉常務委員三人、及各股主任等、即日起負責辦公、直至下午八時餘始散、

▲紙業職工會 本埠寶佑路紙業職工花紙部工友、自被資方破壞條件、唆使保衛團毆打後、激成停工、屢日向上級機關請願及向資方交涉、仍無要領、業已半月於茲、該部全體工友、非常憤慨、故於昨晚、又開會員大會、共到四部會員百餘人、議決、一致堅持到底、並組織宣傳維持交通等隊於相當時明、請求各工會援助、又議決預備第二次大請願云、

▲煤炭柴職工會 上海特別市煤炭柴職工會忠告資方云、啓者、自黨軍抵滬以來、我勞資雙方並知國民革命之必要、因各遵總理勞資平等合作精神、共同奮鬥之目的、於是合訂十七條之信約、以免糾紛、今資方同志履行者有之、不履行者有之、實屬非毀已極、況此外更暗自訂店規、漫作罰款、(停一工扣二工)以束縛我工人店員加入、即預備開除、以相挾迫、現在申市罷工迭出、皆資方壓迫之所致、我煤炭柴業工友等、忍耐至此、而資方同志、是逼迫不相諒解、近今又是中秋節中、對於添人一層、我煤炭柴業端節歇卒者三百餘人、倘會是招致鄉工、亦非合作之道、設或各走極端、大非雙方之幸、特此預知、以免糾紛、并請送即履約、無級企禱、

▲米業職工會 本埠米業職工會、昨開各區幹事索薪委員聯席會議、公推朱天然主席、報告開會宗旨、并述社會局已與租界臨時法院商妥、租界各店、故意破壞而不治欠薪者、儘可請求法院、強制執行、并謂中秋節屆、各店不免無故開除工友、應請討論對付辦法、次由薪金保管委員會報告、閘北區欠薪、已於昨日開始發給、沈祥元提議、組織之不健全、實基礎之大危機、應速着手組織、沈嗣修提議、索薪委員、空掛名義者、應如何處置、當經議決各案如下、㈠警告各店、遵守社會局佈告、不得無故開除工友、否則全力對付之、㈡定期召集各區會議準備改選、㈢索薪委員不努力者、交審查完畢、一律執行紀律、開除會籍、㈣日留會察看、㈣補償此次被捕工友、遭受罰金及罷工費用、徵收特捐、每名一元、㈤運動期前未繳特捐者、欠薪暫留待各該區代表會議決辦理、議畢散會、

來函

◉寗波同鄉會來函

逕啟者、孔錫卿君之子孔照漳被誣一案、誤爲無頼、會由敝會於九月二十四日函請貴報更正、並於二十五日告白聲明、乃閱今日(二十七日)貴報本埠新聞、於孔照漳銷案一則、仍稱無賴兩字、殊於孔照漳名譽有關、合再函請更正爲荷、此致申報館編輯部、寗波旅滬同鄉會啟、

逕啟者、査本月二十七日貴報本埠新聞欄內、載有一區總署門前之命案、內謂、樹聲不加干涉、區長未會受理一則、核與事實不符、查此案朱桂根當時並未到區報告、及至其弟朱了頭被毆受傷、始帶同到區請究等情、當經飭警查緝、兇手已潛逃無踪、本擬將朱了頭函送醫院診治、一面已嚴令各官警、務將逞兇毆打之許高郎獲解究辦、乃朱桂根之弟了頭、堅不願赴醫院診治、故由朱桂根帶回自行調理、各在案、竊惟聚衆鬬毆、口角妨礙安寧、當時聞報、即經飭警追緝、安有置之不理、想係傳訊失實、相應函請查照、希即登入來函欄更正、以昭翔實、無任紉感、此致申報館本埠新聞編輯部、上海特別市公安局第二區署啟、九月二十七日、

公布欄

◉江蘇省政府

▲批示 齋清海呈一件呈爲前訴海臨時法院枉判死刑未蒙批示請再查核由 呈悉查此案業經發回原院復審奉仰即知照▲東台公民錢錫藻呈一件請將沒收張孟剛犯屬東台縣[illegible]提出一部撥充教育基金由 呈悉各縣查封逆產在未經規定辦法以前自應暫緩處分所請酌撥教育基金應毋庸議▲如皋市十九校籌備員沈澄之等呈一件呈訴所屬俗心滑崇寧佛請飭縣究辦由 呈悉所擬呈訴縣政府仰候核示可也▲泗陽縣宗良呈一件爲劣紳弄權欺壓良民請提案訊辦由 呈悉仰即補具本京舖保再行呈核▲豐縣管從吳呈一件呈訴被匪焚燒劫擄大當場殺害六命聞官受賄刑訊失主請求移轉法院免承審職除案法辦由 呈悉所訴各節仰候轉請高等法院徹查核辦抄片存轉▲碭山縣民陳樹典趙子和等呈一件呈控縣長抗命違法苛歛民財請撤職嚴辦由 呈悉此案另據該縣民人吳慰農等具呈控訴已行民政廳會同財政廳併案查明核辦具報仰即知照▲淮陰縣黃耕清等呈一件呈爲控姚學洪抱案控抵違法抄查不服淮陰縣覊押請提訊法辦由 呈悉所陳是否屬實仰候令行民政廳澈查核辦▲淮陰陳步洲呈一件呈控縣政廳財政廳辦由 呈悉仰候令行民政廳澈查核辦▲沭陽汪姚氏呈一件呈爲氏子學高被徐守貞等毆傷斃命請移轉者訊究由 呈及抄件均悉該案既向高等分院聲請移轉推究所請應毋庸議▲無錫吳仲鰲等呈一件呈訴勞豢王衍霸佔無主官荒請派委會縣按糧實支制止劉佑依法沒收由 呈悉仰候令行無錫縣政府查明復奪▲馬子衡呈一件呈訴地痞流氓侵宅森林恣取豪菓所予示禁以資鎮懾由 呈及附件均悉候令行農礦廳查核辦理仰即知照▲武進縣興慶呈一件具訴因田產涉訟法紳私押監獄請令武進縣政府查究由 呈悉仰候令行武進縣長澈查核辦▲鄒耿伯陽呈一件爲父耿第被誣久押乞平反由 呈悉仰候令行武進縣長澈查核辦▲淮陰張秀呈一件呈爲前訴地方臨時法庭依法請求可也▲淮陰張玉秀呈一件呈爲前訴揚永祥刑事地方臨時法庭依法請求可也▲鎮江孫緒等呈一件呈爲村齊范丙承品行便宜實無越軌即知照▲松江商號南瑞豐等呈一件呈爲呈請核示可也▲鎮江孫緒行動請釋放由呈悉仰即遞向管押機關呈請核示可也▲碭山縣民揚慰農等呈一件呈爲仲洲土劣案請迅令特種法庭即予判決以分皂白由呈悉仰即遞向特種刑事地方臨時法庭呈請可也副呈發還▲碭山縣民揚慰農等呈一件控縣長貪贓發法縱匪殃民請撤職嚴辦由呈悉所稱是否屬實候令行民政廳會同財政廳查明核辦具復仰即知照▲東台莊松甫等呈一件爲貪污土劣軍閥爪牙之丁銘忠反對革命魚肉鄉里瀝陳罪狀請飭縣密拿嚴辦由呈悉所訴如有確證仰即遞向特種刑事地方臨時法庭依法告發可也

◉上海租界上訴院

▲刑事判決 屠恆禮聯爲傑禿因道契涉訟上訴一案(主文)上訴駁回上訴費用由上訴人負擔

▲刑事判決 孔先發等因強盜上訴一案(主文)原判對於孔先發劉隆華部分撤銷孔先發劉隆華無罪劉隆華強搶老婆他銀樓一罪處徒刑十年又強搶開士納商店一罪處徒刑十年合併執行刑期二十年徐明月強搶開士納商店一罪處徒刑十五年又強搶察運西紙烟店一罪處徒刑十五年又強搶老婆他銀樓一罪處徒刑十年執行刑期二十年裁判確定前羈押之日數均准以二日抵徒刑一日劉明月於右開兩罪之上訴駁回

◉上海臨時法院

▲民事判決 上海金城銀行與陸發仲忻因保證債務涉訟一案(主文)中國五星玻璃公司透支原告款項以本洋四千元及自民國十五年十月二十六日起至執行終了日止按月一分計算之利息爲限原告應先將受抵股票標質充償不敷之數由被告代爲清償中國五星玻璃公司押借原告洋六千元及自丙寅年(即民國十五年)十二月初五日起至執行終了日止按月一分計算之利息原告應先將受抵股票標質充償不敷之數由被告代爲清償原告其餘之訴駁斥訟費兩造各半負擔▲莊劉氏與翁達記因確認股份涉訟一案(主文)東興押當莊謝記股份應得之官利紅利翁達記應給付原告收取莊阿金不得阻止訟費歸被告等負擔▲施進生與華昌因欠款涉訟一案(主文)聲請駁斥聲請費用由聲請人負擔▲協順華昌與美豐因擔保涉訟一案(主文)聲請駁斥聲請費用由聲請人負擔▲正大煤號因欠款涉訟一案(主文)本案註銷▲朱林山與陶洪卿等因抵押涉訟一案(主文)兩造不到將本案註銷▲何廣源與張嘉泰霖負責代償原告其餘之請求駁斥訟費由陶洪卿負擔▲何廣源與張嘉平因工資涉訟一案(主文)陶洪卿應清償原告洋一千元並自十四年八月二十八日起至執行終了日止長年二分之利息如不能執行應由高擔訟費▲周立成與張榮甫等因欠款涉訟一案(主文)被告應清償原告洋八十八元三角三分並負擔訟費▲陸雲昌與方九華因欠款涉訟一案(主文)張榮甫袁炳榮應連帶清償原告洋九十三元並負擔訟費▲宏盛號與朱義興因米款涉訟一案(主文)被告應清償原告洋一百五十元並負擔訟費▲宋張生與徐文蓉因貨款涉訟一案(主文)被告應清償原告洋一百八十三元六角並負擔訟費▲徐依心與華根榮等因擔保欠款涉訟一案(主文)被告應清償原告洋四百三十四元七角五分並負擔訟費▲徐依心與華根榮等因擔保欠款項涉訟一案(主文)華根榮應清償原告洋四百七十七九元二角五分如不能執行應由德村哲人持有烟土之所爲各科罰金九十元烟土沒收之張之安無罪▲謝裕源與華根榮負擔▲謝裕源與[illegible]賢記(即阿賢)因貸款涉訟一案(主文)被告應償還原告洋一千八百三十五元七角九分原告應將本年陰歷三月二十九日期票一紙計票面洋五百元返還被告原告其餘之訴駁斥訟費歸被告負擔

▲民事批示 三興輪船公司等爲原被兩造互訟一案業經成立和解請准撤回並銷案由狀悉既據和解成立案准撤回附呈和解合同准予存案備查可也▲大和行請求展期審理由狀悉已轉傳十月十二日審理矣仰即遵期到案▲壽昌公司請求撤回訴訟由狀悉准予撤回▲丁謝靜儀請求訴訟救助由狀悉仰即照章加具舖保候核▲源大行爲與劉明璋欠款一案聲請給領款項由狀悉准將債務人繳案洋四百元給領▲葉祥齡爲與陳大有欠款執行一案聲請與王楙守案合併執行由狀悉准予併案執行▲方瑞文爲與陳嘉庆公司欠款執行一案聲繳款項由狀悉洋五十九元九角准予繳案候領▲致文品爲與周旭初欠款執行一案聲請令封由狀悉候傳案訊明核奪▲王德海爲與陳有瘤欠款執行一案聲請給領由狀悉准將債務人繳案洋二十七元給領完案

▲刑事判決 老閘捕房訴張金寶私帶烟土一案(主文)張金寶私帶烟土之所爲處罰金二十一元或押七天烟土沒收之▲老閘捕房訴郁定紀私帶烟土一案(主文)郁定紀私帶烟土之所爲處罰金三十元或押十天烟土沒收之▲老閘捕房訴陸鼎成私帶烟土一案(主文)陸鼎成私帶烟土之所爲處罰金三十元或押十天烟土沒收之▲老閘捕房訴李施氏等開設館舍供人吸烟一案(主文)李施氏開設館舍供人吸烟之所爲處徒刑二月併科罰金三十元楊阿金吸食鴉片之所爲處罰金一百三十元李金錫吸食鴉片之所爲處罰金三十元陳少康趙金芳吸食鴉片之所爲各處罰金十五元烟土烟具沒收之▲吳培生等訴王兆榮等竊盜一案(主文)王兆榮保發竊盜之所爲各處拘役一月▲顧義英訴陳旺生竊盜一案(主文)陳旺生竊盜之所爲處監禁三月▲馬杏仙訴王阿榮竊盜一案(主文)王阿榮竊盜之所爲處拘役五十五日▲滙司捕房訴夏得標竊盜一案(主文)夏得標竊盜之所爲處徒刑三月▲虹口捕房訴陶漢池吸食鴉片一案(主文)陶漢池吸食鴉片之所爲處罰金十元烟土沒收之▲龔子宣訴才生竊盜及行賄一案(主文)才生竊盜之所爲處拘役十四日行賄之所爲處拘役十四天合併執行拘役二十八日賭洋沒收之▲虹口捕房訴鄭道敬竊盜一案(主文)鄭道敬竊盜之所爲處拘役十四天▲楊樹浦捕房訴楊壽定賭博一案(主文)楊壽定賭博之所爲處拘役七日賭款賭具沒收之▲王姚氏訴王茂章傷害一案(主文)王茂章傷害人之所爲處罰金十五元▲劉雨相訴李祥林等詐財一案(主文)本案註銷▲陸菲氏訴朱金林等妨害自由一案(主文)朱金桂卜阿根妨害自由之所爲各處拘役一月▲徐良正訴陳阿三等竊盜一案(主文)陳阿三張阿泉竊盜之所爲各處徒刑四月陸忠無罪▲李金寶訴鍾沛玲侵占一案(主文)鍾沛玲侵占之所爲處徒刑六月搜獲贓洋二百八十三元發回新新公司經理具領▲老閘捕房訴沈少良竊盜一案(主文)沈少良竊盜之所爲處拘役一月▲老閘捕房訴陳榮三等私帶烟土烟具案(主文)陳榮三持有烟土及烟具之所爲處罰金三百元或押一百天王禮三持有烟土之所爲處罰金一百元王三何尙子馮維炳李祥生吸食鴉片之所爲各科罰金六十元烟土烟具沒收之▲滙司捕房訴朱榮生等開設館舍供人吸烟案(主文)朱榮生開設館舍供人吸烟之所爲處徒刑三月併科罰金三十元楊順富鄭晏如吸食鴉片之所爲各科罰金六十元▲老閘捕房訴陸均氏等開設館舍供人吸烟一案(主文)陸均氏開設館舍供人吸烟之所爲處徒刑二月併科罰金五十元烟具沒收之朱鳴三張老二王阿二陳阿甫吸食鴉片之所爲各科罰金十元▲老閘捕房訴彭祖德等私帶烟土一案(主文)彭祖德[illegible]

◉上海地方法院

▲布告 爲布告第一次減價拍賣事、[illegible]

▲布告 爲布告第二次減價拍賣事、[illegible]

▲民事判決 [illegible]

▲刑事判決 [illegible]

▲民事批示 [illegible]

程鳳生醫生秘製◉包愈斷根

小腸疝氣丸

疝之爲病、多發於小腸、受寒受氣、皆可致之、陰囊腫大、時痛時止、肝氣挾濕者、本醫生經二十年研究、服藥一盒可斷根、每盒二元、外埠郵費一角、上海大東門大舞台東首寶德和會館樓上程醫生診所出售、對門義和醫藥公司發售

固春戒煙局

烟鑑 詳購服痛毫安斷辦照吃吞仙 烟丹丸常事無苦法藥戒寶 上海白克路公平里

皮膚有疾病 請記憶以羅菓子鹽

皮膚有疾病如發出風疹小瘡及覺紅熱刺人或面色慘淡均因血有汚濁所致 日飲以羅菓子鹽可助體內之排洩血既清潔皮膚自然健旺諸恙皆消面色清秀 每日晨起務必將以羅菓子鹽一茶匙冲開水一杯飲之日以爲常受益最深

各大藥房及京貨舖均有出售

經售代表 上海香港路三號 怡德洋行

英國倫敦 以羅有限公司獨家製造

以羅菓子鹽及其名稱均有以羅公司註冊之商標

(三)

存濟醫局

周文卿專治包白濁淋

余患淋濁兩閱月、受害無窮、先則臨溺刺痛、繼則紅腫破爛、苦不勝言、延醫診治、殊鮮效驗、服各藥房丸丹、一變而成血淋、重症危殆、朝夕不安、承我友指示、六馬路對陽城里周文卿先生包治、服其一當、寢食不安、嗣承我友介紹、館科元服先奇者服先生立止黃丸一粒而止痛、最可靠、服丸一盒、黃濁白濁、每粒丸可補充元氣、每盒一元、立止一元二角、每盒二元、存濟局製 ...同病三馬路公平貿易公司 蔡菊舫謹謝

感謝程鳳生醫生

調經白帶丸 白帶 妙藥靈丹

內人經事不調白帶多年、面黃肌瘦腰腿酸軟四肢無力、購得上海各藥房末見效驗、幸東首寶德和會館樓上程鳳生醫生調經白帶丸、購服一盒、即愈、一共服二盒、身體强健、今年又懷孕、特登報誌謝、每盒四元、附價單五元 蘇州齊門吳文卿謝

專治頸項結核

瘰癧丸

瘰子頸良藥

凡先天不足、後天失調、心中時常憂鬱、和勞、頸項結核、上升、名曰瘰癧、初起陰陽不通、氣血滯凝、以致血脈不和、積久結成硬核、生瘰破爛、有氣血凝滯、丸能消化、每料六盒、一盒二元、外埠寄費加一角、六盒十一元 三馬路大舞台對面 費伯英濟生老藥房 上海

一瓶全愈

花柳下疳水

專治男女花柳下疳、陽物腫痛、瘡口潰爛、用此水洗之、立即消除、以免大患、每瓶一元、五角、如用散本散、永無後患、上海三馬路棋盤街東首 廣東保生堂

嘉德紅包補丸

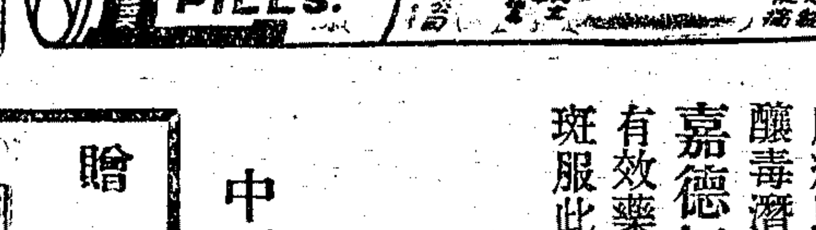

大小瓶二種 購大瓶最合算

認明商標 紅色包皮

秀色可餐

雀斑紅刺男女皆恨普通之化妝品祇能在皮膚表面上生暫時之美麗究非根本辦法因皮膚病以及面無血色每由便秘所致要知腸滯釀毒潛入血分皮膚必受影響 嘉德紅包補丸純用草藥煉製通大便最有效藥性和平與婦女體氣極相宜婦女有雀斑服此補丸而得美顏者不下數百萬衆

附有贈券請今夜起試服

各大藥房均有出售

(六)

美國嘉德製藥公司製造

中國總經理上海科發大藥房

贈券

茲寄上郵票五分請即寄下嘉德紅包補丸樣子一小包以便試服此致

上海南京路科發大藥房嘉德樣丸部

姓名

住址

(申報)

百麻福音

世人遭厄於面麻者、無異受形之苦、大則被人所悟而不幸何而遇其事何人非[illegible] 時雨藥房謹啓 總經售處上海[illegible]

肝胃氣痛丸

此丸藥性溫和男婦咸宜專治九種心肝胃氣痛、積年老病、並治肚腹痞塊反胃噯酸噎膈腹痛等症、無效者保於斗分鐘內止痛、百試百驗、一瓶斷根永不復發、彭殿甚多、購者留意(六瓶五元)一瓶一元 總發行所分銷處(南京)武定橋大池頭大華藥室(武昌)芝蔴嶺劉有餘堂 上海寧波路餘慶里 [illegible]

上海縣商部註冊給獎

⊙月與女性

采子女士

其世界千眞萬確是上帝創造的。我們相信。月是他最美麗的心靈的表現了。在宇宙的自然界。我們所感觸到的。原也氣象萬千。不可名狀。巍巍的山岳。能描出宇宙的高峻。湯湯的江漢。能繪出宇宙的浩大。赫赫的太陽。又能顯出宇宙的光明和生意。差不多每一個物。無論其高峻浩大光明以及一花一草一木一石的纖細或巧小。都是創造者的力量的表現。不過。娟娟的月呢。伊像是得天獨厚的。有時候爛漫如銀盤。有時候玲瓏如玉鈎。裝點出宇宙的詩心和饗意。而爲一切美的明瑩光澤的晶體。我們中國人——或者也可以說世界上人——對於月。是沒有一個不愛好的。而且都千古一致的把伊比擬做標緻的女性。好像月的美就是女性的美。女性美的徵象就是月。這種見解。我想在許多國家裏。相沿成一種神秘性的哲學。而在中國。却有兩個顯著的影響。我們可以把來說明在下面。

㊀神話的影響　這是許多人都知道的一個神話。『羿請不死之藥於西王母。嫦娥竊之以奔月。』乃爲了這神話。唐明皇游月宮的時候。就見到素娥十餘人。皓衣乘白鸞。舞於桂下了。月旣有了宮。宮中又有嫦娥與素娥十餘人。可見月是代表的女性了。許多文人。對於這些神話。都很竭力的鼓吹。他們從嫦娥和素娥的身上另外又想出許多類似的詞句。以徵象美人。如仙子。李商隱詩。仙子玉京路。白居易詩。其中綽約多仙子。又秦娥。李白詞。簫聲咽。秦娥夢斷秦樓月。又嬋娟。毛熙震詞。兩齊天乎寵嬋娟。張泌詞。嬋娟依約畫屛人。又青娥。韓愈詩。青娥翳長袖。韋莊詞。青娥殿脚春妝媚。這樣的例子。是不勝細舉的。就是在民間。如有人誇讚一個女子長得好看。他常常這樣說。好一個月裏嫦娥下凡塵。

㊁文學的影響　我們在上說。許多文人。都假借月來摹擬女性。可見月與女性。在文學上是佔着重要的地位的。我們現在可以分析開來。如有以月描寫女性的美貌的。李白詩。眉目豔皎月。一笑傾城歡。有以月與女性並寫的。詩經。月出皎兮。佼人僚兮。有以月爲女性伴侶的。却下水晶簾。玲瓏望秋月。有以月爲女性助愛物的。韋莊詞。殘月出門時。美人和淚辭。有以月爲女性寄情物的。牛嶠詞。禮月求天。願君知我心。總之。月是天上的女性美。女性美是人間的月。而在文學上。伊們間的關係。更加描繪得十分的動人罷了。

中秋特刊

獨幕劇　半個月餅

楊吉甫

地點　秦皇島海岸
幕中人　兩個落伍的軍閥
佈景　遠山　近水　月光蒨亮　平原上橫臥着許多已死的兵

（開幕）

張　老褚。好乏。就這兒歇歇罷。（說着就在地上坐下。）
褚　大哥。可不是。這回要不是咱們逃得快……
張　（瞪着眼）馬的皮。走就走罷。說什麼逃不逃。乏貨。丟臉的混蛋。不是看你跟我多年。早把你給斃啦。
褚　誰乏。依我還不走呢。你那嘴裡不乾淨。
張　（笑着臉）老褚。同你開玩笑的。誰同你認眞。……（抬頭望着月亮。一手指着）你看。今兒晚上月亮怎麼這樣亮。
褚　大哥。你忘啦。今兒是八月十五。
張　（從地上跳起來罵道）禿驢。你不是說八月十五請我到奉天吃月餅嗎。
褚　（又恨又笑）我也同你開開玩笑的。
張　（罵道）你這小子該死。怎麼拿開火當玩笑。以過之事。別提啦。咱們先吃個月餅再說罷。（說着打開背的包裹）
褚　你是他媽該死啦。逃佬管逃。別把魂給掉啦。這兒那裡來月餅。說獃話。
張　（果然在包裹裡慢慢的拿出一盒月餅）別罵人。這不是。我老褚沒在奉天請你吃月餅。就在這兒補份兒禮作個東兒罷。大哥。這月餅不錯。來。……
張　你這小子眞怪。怎麼帶這玩意兒。那來的。
褚　（很快的說）老大哥的八姨太太送咱的……（自知說錯話不再往下講）
張　（抽了一口冷氣）好傢伙。我的八姨太太怎麼送起月餅給你來。
褚　（紅着臉低着頭）呀。（忽然驚疑）怎麼這盒子裡祇有半個月餅。又是他媽小馬弁那狗兒偷吃啦。
張　（伸着頸子）怎麼。我瞧。
褚　（將半個月餅送到嘴邊）這半個月餅。多麼香。不能請你啦。到了日本。再補請老大哥罷。
張　（伸手把半個月餅搶去）這該我吃的。（伸出長腿用力的向老褚一踢）馬的皮。

（閉幕）

⊙推翻嫦娥

王梅癯

病嗽旬餘。夜眠不得安枕。昨稍寧貼。夢一士人。香花酒果。頂禮甚虔。上設泥金神位。署曰廣寒清虛府中嫦娥姊姊之位。旁一女郎目笑存之。似含廿后玉人之妬。然一往情深。各有意味。方注視而神移。乃急嗽一聲。破我好夢。晨起適夢魚來視疾。舉以告之。且以夢寐間事。不能發諸記載爲憾。夢魚曰。異哉。近得鄉遷縣琴溪程氏有推翻嫦娥事。事略同於公夢。而曲折殊多。比因事冗。不克衍爲小說。幸公以柔翰摛灑之。爲天下有情女子。一原其心。余聞而太息。以病餘力弱。不能爲一習之纂述。爰分疏之。以告情天倦侶。互諒而互解焉。

▲推翻嫦娥之遠因　程氏子自號痴懺。年十九。娶同邑洪氏女。字亭雯。形影不離。女本以醉霞兩字爲別署。痴懺爲易一字曰倩霞。靜好之情可略見矣。然綢繆歲歲。每逢佳節輒有不恰。先是初婚未彌月。適遇中秋。痴懺炷海南沉。獻團餅。拜月至虔。倩霞曰。此女兒事也。君何勤焉。曰一時竊藥。度必深悔。碧海靑天。亦一可憐儂當此月圓能不神往。痴懺又嘗蕭作嫦娥肖像極美。倩霞快快。翻見痴懺。天中則祀白娘娘。七夕又祀天孫。皆給明妝。各極其妙。而無一與倩霞相似者。偶爲倩霞寫照。終不及鏡中所攝之影爲眞。遂謂情不我屬。時時有推翻嫦娥口吻。然痴懺固無外遇。倩霞亦未作煞風景事。手裂諸像也。

▲推翻嫦娥之變相　今年自天中以至七巧白娘娘天孫之祀不廢。獨於祀天孫之夕。發起推翻嫦娥之說。倩霞笑曰。愛旣博而不專。情又海而易變。試問嫦娥。何異於天孫白娘娘。而有此軒輊。意者嫦娥之祀。與我初來時相近。愛屋者及烏。惡我而遂棄嫦娥耶。痴懺亦不答。比隣蛋二娘。長舌婦也。馳驟其夫若牛馬然。又好刺他人陰事。以禍爾導斯自豪。倩霞喜其伶俐。常與扳談。燒地香之前數日。二娘告密。知痴懺近得一戀人。小字月兒。本良家子。貌旣動人。性又婉娩。已相約月圓之夕。好夢同圓。倩霞曰。是矣。然而不然。彼旣以月兒爲嫦娥則此一幅嫦娥行樂圖。應有屋烏之愛。奈何欲推翻之。二娘鼓掌曰。此推翻之變相。[illegible]云乎。『好煞人無乾淨』好夢之同圓也。能免此推翻之經過否。倩霞默然淚簌簌下如綆縻。

▲推翻嫦娥之籌備　倩霞旣得此攪心痛耗。急求助於二娘。二娘曰。奔告姑嫜爲第一步。倩霞曰。於夫也則防之。於子也則縱之。人情大抵然也。徒自形其不德。更思其次。曰然則挽弓挽强。擒賊擒王。待月圓之夕。果君家薄倖郎。托故夜出。則踵而追蹤之。勿使郎奏推翻之功。而我輩共作激烈之推翻何如。倩霞喜。待時而發。

梅癯曰。甚矣痴懺之痴未盡懺也。倩霞固天下有情人。不忍割愛有此決裂。何可以醜聲作用蠱惑之。但化人以德。不爲已甚。常使薄倖人內愧於心。亦不戰屈人之術也。渠爲倩霞進此一解若蛋二娘者含己芸人。情田之螽賊。爲痴懺月兒之罪人。且爲倩霞之罪人。然大千世界。螽螽蠢蠢。情場厄臬。何時何地無之。即此秋色平分。嫦娥且中不知照澈幾許痴兒怨女也。

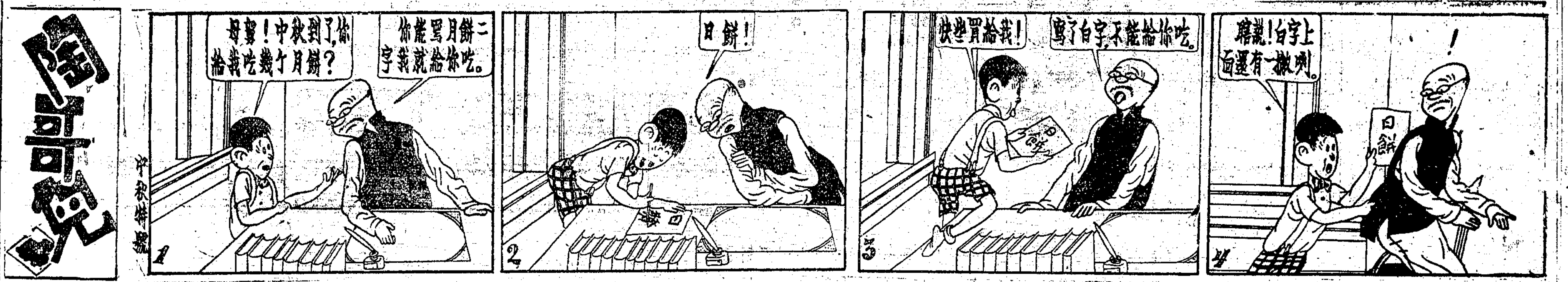

⊙月圓佳話

星星

金風送爽。玉露涵涼。年容易。又是中秋矣。家家然紅燭。爇香斗。煥染良辰。點綴佳節。各報附刊。亦出特刊。一新耳目。顧所言輒以姮娥后羿爲經。諷刺時事爲緯。蹊徑平常。味同嚼蠟。予愚爲不奮爲此。無已。請述鶼鶼鰈鰈之月圓會。月圓佳節。說月圓佳話。應時切景。有甚於此乎。

▲個中人物　海上叙餐會。多如過江之鯽。此中老饕。端推狼虎。盛筵甫張。虎咽狼吞。筋箸紛投。笑聲四縱。席間閱然作鳥獸散。樂果樂矣。猷未盡也。乃有儔侶。別創一格。合鸞侶者六。以月望爲敘餐之期。燕於寓廬。鶼鶼鰈鰈。春滿一堂。玉人坐對。秀色可餐。敘餐得此。臻絕頂已。溯始者誰。周瘦鵑。張雲禽。嚴保箴。王汝嘉。吳雲夢。姚家瑛。六路伉儷也。

▲雅淡宜人　月圓會之請柬。予曾一見。絕妙。柬爲特製。橫約五英寸弱。縱可六英寸。左角綴闕月。輕雲冉冉。四緣縮蓮瓣變心。不一其數。右下繪青年佳侶。攜手笑語。以紫羅蘭色印製。雅淡宜人。文字爲瘦鵑所撰。句云。月圓矣。我有旨酒。願與君等同醉。……聯袂偕來。消此良夜。幸毋令月姊笑人也。」予知月姊有知。視此如花美眷。偎依在抱。儘亦自感身世。而有求凰之想矣。

▲忍俊不禁　記此柬。憶及折柬趣事數則。記之以博一粲。聞某次爲瘦鵑輪值。不知何故。錯書月日。月建爲陽。時日爲陰。月中人得柬。莫明所指。紛紛投書。始知其誤。又一次。保箴輪值。以會期忽促。即以常柬相邀。祇書路名。未註明號數。於是赴會與讌者。有十叩柴扉九不開之感。蒼茫暮色。不得其門而入。直惡作劇哉。尤有趣[illegible]才書一字。微無日期。又無時刻。減令饕餮者流。欲嚼無從。彷徨無計。幸汝嘉及早覺察。逼叩諸月之門。始得大嚼。事後告人。聞者軒渠。

▲叠得風流　食而不知其味。非舌之罪也。嗜牛羊而惡豬鵝者。己所勿欲。食之自無味。月中人味感各自不同。理所然也。雲禽食甜成性。席無甜菜不歡。一時有張甜菜之目。瘦鵑能健啖。庖人持盤上。視之爲鴨。則持筋直下。立揭其皮。哀哉此鴨。體無完膚。與之同嗜者。有姚子家瑛。因有周大鴨皮及姚小鴨皮之別。汝嘉最惡甜菜。絕不一嘗。疏食亦深惡痛絕。月中人深知其故。輒以甜菜疏食資之。汝嘉末如之何。因公號爲五鼠狼。喻其終爲食肉獸也。雲夢嗜香菜。不佐餐。能盡數器。號吳香菜。保箴初無嗜好。特所言往往小產。人稱蔣小產。醬小菜。醬小菜。固絕妙之佐粥菜也。今夕中秋。明月團圞。月中人定於明夕。共作賞月之飲。逆知佳話趣事。源源不絕。又足供我筆底渲染矣。

小說短篇　佳節客中過

天恨

璇姊姊在一星期前。寫了一封信。掛號寄來。我不待拆看。就料到是催我歸去了。伊是我最愛的一個人。世界上就只有一個璇姊姊。和我親近。別人都對我冷淡。好像世界人類雖衆。在我心目中。便僅有我和璇姊姊。現在竟連璇姊姊也不在身邊了。一切皆覺得空虛。雖則是在極繁華的上海。無異在渺無人烟的曠野。今我還是只念着千里外的伊。可憐我看過伊的信。不禁掬了半天。伊說。『中秋是團圞節。人家夫婦都聚在一起。你不能不回來。我盼望中秋節。已經大半年。好容易才盼到。我的意思。你總不會推却的。讀了你平常寄我的信。我們的恩愛。還是和結婚時一樣。更相信你一定在中秋節回來。玲妹妹已接到丈夫的信。准在中秋節回來了。』誠然。我們的恩愛。和結婚時一樣。我在平時本來如置身在渺無人烟的曠野中而苦念着伊。豈有到了中秋節還不思回去呢。

但是我竟沒有歸去的膽氣。一星期來。心裏總委決不下。想到故鄉。便不由的不寒而慄。過去的痛苦與創痕。依然很强烈的在我心頭。許多債權人的面孔。不時因了中秋節而觸引到我腦上來。變了無數的噬人惡犬。更覺可怕。我去年逃走似的溜到上海。雖然解去束縛。在故鄉却造成了惡犬噬人的唯一理由。此番如果相見。一定更兇猛。更教人難堪。何況還有新的痛苦。

這新的痛苦的對我關係者。便是璇姊姊。其實也是我自家造成的。不能咎伊。伊的心裏。還當我很有積蓄。中秋節回去。可以遣去一部份惡犬。誰知我竟連一個錢也沒有。我到上海每月拿六十塊錢薪水。當初就老實告訴伊好了。偏我一時要令伊獲到意想不到的安慰。告訴伊每月收入有一百元以上。含混到今。反而不便照實聲明。於是就覺得痛苦。我說沒有錢。伊決然不相信。因爲伊每月只有三三十元的家用。似乎才四分之一。假使我切實說沒有錢。那麼伊就要疑心我。

到十四日。我還是委決不下。回去呢還是不回去。然而在事實上。已不及回去了。這是遲疑不決的自然結果。想起五天前答覆伊的信。也是模稜兩可。並沒有說回去。也沒有說不回去。但是希望者總存着一片希望心。在沒有失望以前。決不肯認爲失望。盼到今天。依然盼我回去。這也是令人恐怖的一回事。伊並不知道我假使回去。還不過在伊一張苦臉。一個月百元以上的收入。乃是鑄成的餅。算是我的希望罷了。

這一夜。我再也睡不着。想着明天就是中秋節了。璇姊姊在故鄉。我在上海。我思念伊。伊思念我。這滋味好比五味皆備。害得我心田裏。攪亂不堪。又懊悔不回去。又暗幸未回去。再回想到去年此時。雖然未離故鄉。那些惡犬們包圍住我。又何嘗享到團圞的幸福。伊的苦臉。尙彷彿可憶。還未離上海一步。兩地睽離。心心相印。結果又無非增我的悵惘。添了伊的幽恨。

離別本來是人生最難堪的境遇。何況我們的離別。無異於被債權人逐出來一樣。因了被逼過。才拋了璇姊姊逃出來的。畢竟被我躲過了一重年關。一重端午節的節關。這回是第三重難關了。赤手空拳的回去。拿什麼話對付債權人呢。所以同時又暗暗稱幸。我又料到還兩天。我的家裏。一定已有不少的惡犬包圍住璇姊姊。狂吠着了。璇姊姊不要因此怨我恨我。說我逍遙事外。使得伊一個人應付惡犬麼。

這也是沒奈的事。無可奈何。至少璇姊姊應該原諒我不回去。總有苦衷。不是忘了伊。將來自有當面求恕的一日。但是這個預期。何時才能實現呢。我更悲傷。在某瞬間。我又想到伊信上說。『玲妹妹已接到丈夫的信。在中秋節回來了。』我彷彿又看見伊難堪的臉色。—看了人家夫婦團圞。勉强裝出一副笑容。但這笑却分明是人世間最難堪的苦笑。

中秋晚上胡亂吃過酒。獨自在野外看了一回月。回到寓所就睡。想想別的事。不容璇姊姊在我腦中迴旋。決心暫時做一個忍人。關於故鄉。什麼也不想。

應時的詩

中秋夜登月球吟

乘黃

明皇遊月何時去。廣寒淸虛知處。一輪高掛値秋中。照在碧海以外滄溟之裏。水先溶溶不知幾萬丈。時當三五夜宵。起白如虹。我欲航空一尋月出處。頓然習習兩腋生輕風。昔聞吳剛伐樹有誰渡。我來竚直上扶搖路。中有荒山運河歷萬刼。桑田滄海紛難數。離開地球約略幾千百萬尧。好比人間出入時乘福特車。嫦娥奔月去後於今數千載。除舒素女皓衣翩翩到底歸誰家。有客招我爲問蟾蜍偏尋覓。太陰皓魄一斤無消息。笑煞有人住向蓬萊最高頂。百尺樓頭獨倚吹玉笛。一白如銀洞澈見萬睿。金碧樓臺隱隱皆無色。人道蛾眉白玉槃。吾謂陽光反射斯皎潔。我欲把酒一相招。及時行樂下雲霄。理亂莫辨是何世。居處不愁天地遙。來往空間飛機軋軋爭先後。別有世界乃出靑雲高。一去但見長天萬里有光明。俯瞰忽驚腳下兒女賞月何滔滔。可知塵世多客觀。眼前光景爭催遲。即看今日深宵要執問星球有幾千。

中秋口號柬梅癯一首

夢魚

璧月團圞鬥杓。中秋情緒更無聊。故人咫尺愁工病。游子天涯暮復朝。玉臂遠憑蕭幌冷。芳魂難借桂旗招。姮娥何若苦深窺我。碧海同嗟障此宵。

◉懸殊之小兒急驚與慢驚

大廉價　繪圖　人間地獄　前集六冊　定價三元六角　廉價一元八角　續集二冊　定價一元二角　廉價六角　上海望平街263號　自由雜誌社

此頁報紙印有佛號　應恭敬護惜不可輕褻
諸君閱報至此請虔誦南無阿彌陀佛
或百遍或千遍或十遍
當獲現世十種功德
經云一稱南無佛皆共成佛道　發心唸佛成佛之基效廬山遠祖遺風結蓮社敎人唸佛唸斷是非彌陀元不異只者是西方婆婆非衆苦衆苦出千花盧山了發敬叩

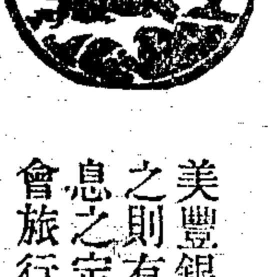

營業範圍甚廣
美豐銀行之營業範圍甚廣不問國內國外各種交易無不爲之略言之則有　國幣各種往來及存款　中國各幣定期存款　能發高利息之定期存款　商業押匯及旅行匯票　外幣賣買　美國銀行公會旅行支票　關於各種投資之諮詢
上海南京路四川路角　美豐銀行　分行　天津
（一）

眞正老牌　天下馳名
熱天之夜在花園中踏着青草地迎着微微涼風看萬燈紅綠聽音樂爭鳴眞有置身世外之樂趣
夏令用林文烟花露水則淸香撲鼻
如用林文烟花露水內洗面沐身能使皮膚清潔熱立解心神愉快其樂趣亦有不可言喻之妙
上海及各埠各大藥房洋廣貨號統有出售
上海博物院路廿二號　晉隆洋行　啓

南京影戲院　下關花園飯店原址　專門選映名貴影片
但杜宇導演殷明珠主演　上海影戲公司十五至十七日開映著名傑作
盤絲洞
▲預告▼　十八日起准映明星影片公司著名出品　北京楊貴妃

西湖共舞台　日戲八點半三等三角　夜戲特別價八角　優等一角半
今日日夜加演　夜光珠　明星影片公司　周鄭張于武趙　電影新劇名人
月宮仙子　十九日起准映　謝琳蘭　導演邵醉翁　主演陳玉梅　天一公司武俠影片　本院由天一公司供給名片
太子狸貓換　前部日夜並加演新劇
紅綠眼鏡　及新奇有趣魔術

杭州影戲院　城站第一舞臺原址　專門選映名貴影片
復大仇俠記　上集　張石川導演　胡蝶主演　明星影片公司最新出品十三至十五日開映
▲預告▼　十六日起開映下集　大俠復仇記

童子們注意　早起飯後。用所梳敦特牙膏牙粉細刷牙齦內外、不但血脈活潑。齒牙爽潔。且口津源源而來。可助食物之消化。
本埠經售處
所梳敦特　牙膏　牙粉
上海江西路五十一號　華商新華行獨家經理

育嬰寶鑑
育嬰以親母之乳汁實爲最善良之滋養惟長日以往婦女之年輕美貌行將日形憔悴故聰敏之婦女每以熊牌淡乳以哺其子女則老幼俱受其惠矣
熊牌純汁淡乳　育嬰無上聖品
上海南京路沙遜房子　永昌洋行經理　電話六〇二一七號

"Express" CLOCKWORK TRAIN

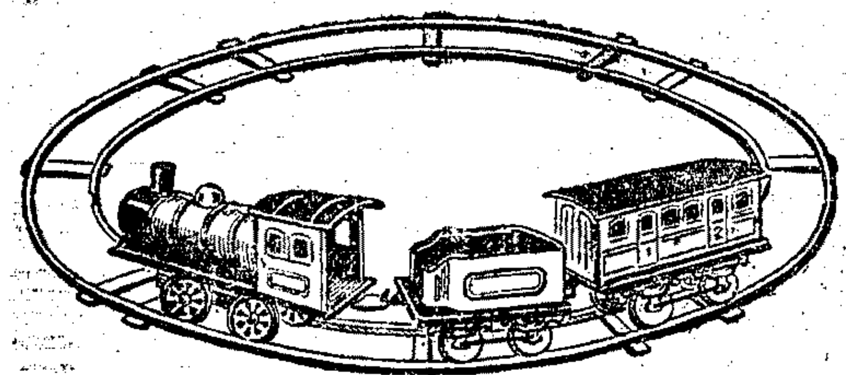

One of WHITEAWAY'S STANDARD VALUES.

玩具火車全套煤車客車各一部軌道一全火車頭俱用條法開動家庭購之可使兒童有益無損興趣叢生每套減售一元

每只洋一元　每三只洋一元

婦女手提線袋如上圖係用彩色純絲織成顏色入時且不易染污老少皆宜祇售每四只一元

時式婦女手提袋如上圖絲線織成彩色花紋鮮艷絕倫玳瑁袋口及鏈每只洋一元

長統運動襪彩色寬緊襪口大小尺寸俱備每雙減售一元

The WONDER VEST

ONE OF WHITEAWAYS STANDARD VALUES

婦女時裝用襯裏背心寬緊腰身每三件洋一元

彩色畫圖兒童手帕每八條洋一元六條裝一盒每盒洋一元

超等麻紗四角綉花每

THE MEADOW BLEACH BRAND for MEN

SIZE 18½ SQUARE

IRISH WHITE LAWN HANDKERCHIEF WITH ONE INCH HEMSTITCHED BORDER

ONE OF WHITEAWAYS STANDARD VALUES

全白麻紗手帕十二寸週方每九條洋一元十六寸週方每六條洋一元十八寸週方每五條洋一元彩色文明邊手帕每六條洋一元

惠羅公司

上海南京路四川路轉角

WHITEAWAY, LAIDLAW & CO., LTD.
SHANGHAI

13 Nanking Road　Tel. C. 1484/1492

價廉物美 應時實用 一元貨

祇餘一天半

節省金錢機會幸勿交臂失之

至星期六即九月廿九日下午一時為止

今日中秋照常營業

大號圓形花菓盤如上圖彩色花紋磁底鍍質盤透每只減售洋一元

THE "BRYAROOT" PIPE

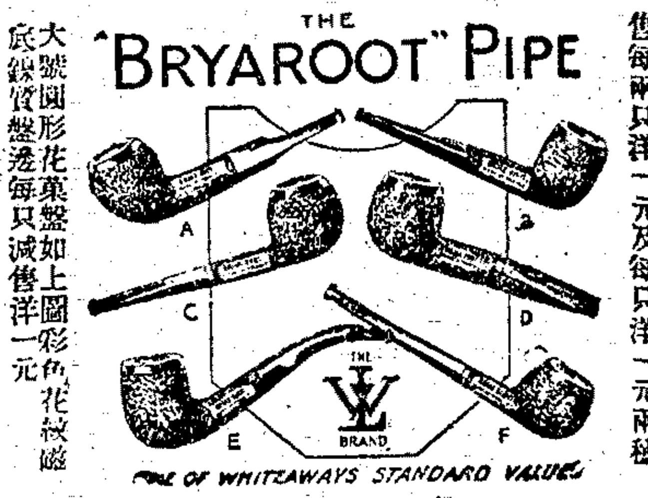

ONE OF WHITEAWAYS STANDARD VALUES

新式板煙斗式樣不一任憑選擇減售每兩只洋一元及每只洋一元兩種

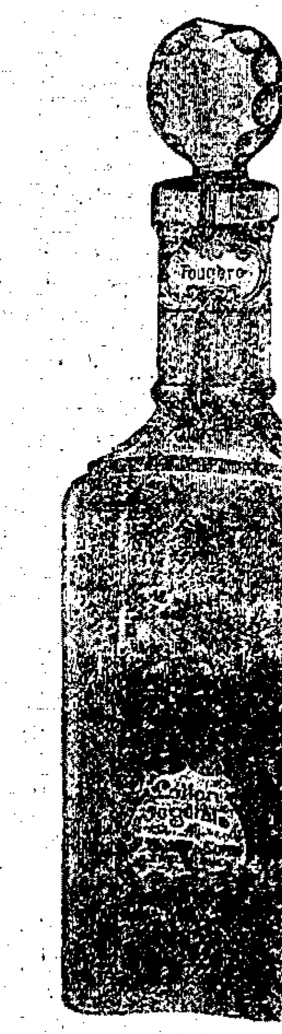

德國老牌保髮香水玫瑰紫蘭茉莉數種大瓶八兩裝每瓶洋一元

THE "CLIP-SO" SOCK SUSPENDER

SPECIALLY MADE FOR USE IN THE TROPICS

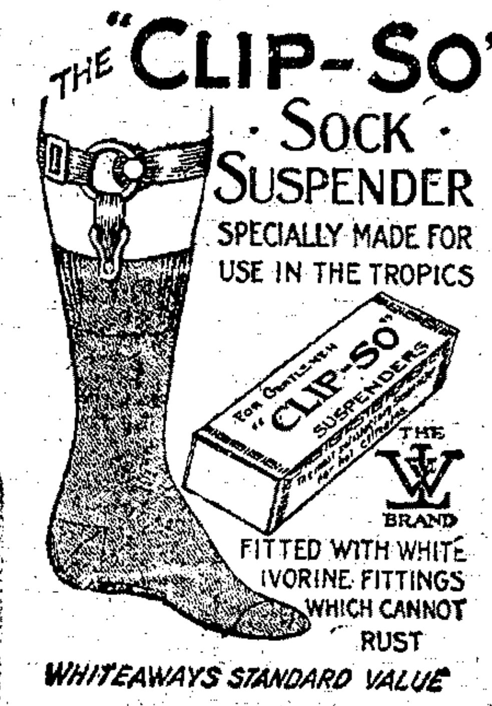

FITTED WITH WHITE IVORINE FITTINGS WHICH CANNOT RUST

WHITEAWAYS STANDARD VALUE

各色吊襪帶名廠精製配以套橡皮搭配無生銹之成每副減售洋一元

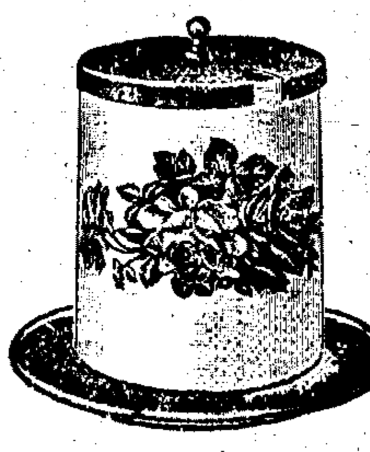

花紋磁製糖菓碟蓋盤質每只洋一元　大號熱水玻璃盃光澤細潔花紋美觀每五只洋一元

鋁質肥皂盒中有夾層如上圖每兩只洋一元冲牙肥皂盒每二只洋一元

實用手提包五彩色草織成式如上圖闊十二寸深十寸每兩只售一元

實用玻璃器皿如圖每套兩件色金紅每套減售洋一元

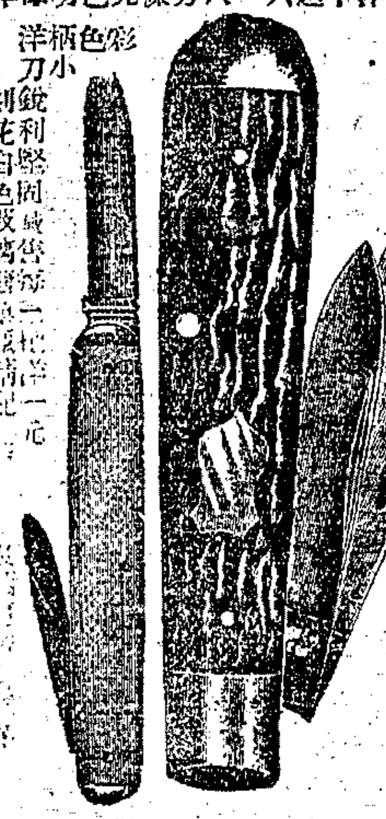

彩色柄小洋刀

銳利堅固減售每把洋一元

刻花白色玻璃柄精

食十分衛生每只售洋一元

大號實用雙口洋刀如左圖紫色堅木柄合之長三寸半減售每二把洋一元

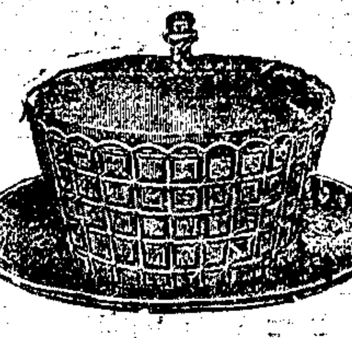

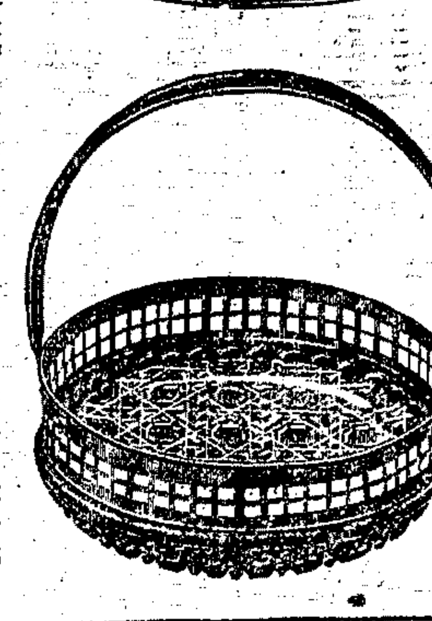

精美家庭實用品鍍嵌玻璃菓盆及花籃盆各一具式如上圖合售洋一元

豐兒沙納牌 Pril-Sano 香皂每盒六大塊有玫瑰紫羅蘭玉蘭香水等香 仙女湖瓜及奶油等香 二百八十二號玫瑰香皂減售每十二塊洋一元 味濃郁 芝諾皮牌 Zenobia 蘭芬特花露香皂 Lavender Soap 每盒三塊減售洋一元 立斯蜜克牌 Erasmic 紫蘭香皂 Peerless Soap 每盒三塊減售每三盒洋一元 愛國玫瑰香皂 Glycerine Soap 及 Rose of French 洋一元 肥諾利牌 Vinolia 白玫瑰香皂 white Rose 每盒三塊洋一元 印度花香皂 Indisher Blumen Soap 柏林名廠製造 Berlin 每盒三塊洋一元 肥諾利牌 Vinolia 百花香皂 Premier Soap 每盒三塊洋一元

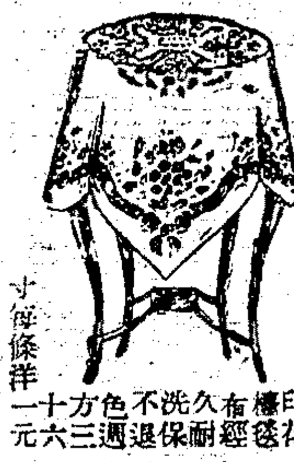

印花檯毯布經久耐洗保不退色方三六十寸每條洋一元

長柄色理髮刷白木柄長八寸猪鬃特製每把洋一元亦售鯨魚骨柄每把洋一元

上海技藝員總聯合會游藝一覽表

精神團
張冶兒 易方朔

粵滬男女合演 滑稽劇 貴府喜慶 相邀 價目八元正 ……

星期團
男女合演 滑稽新戲

……

接洽處 英大馬路大慶里 法界自來火街瑞福里五十八號
王無能 老牌滑稽
笑嘻嘻文明戲 廿元一角

鴻舞臺 全球第一 大提線戲
新排蘇秦張儀 新排頭二三四本
六國拜相 觀世音得道

本報本埠增刊分類廣告

四大特色

刊　每行六字 取費省價
手　惠顧者照稿照登
地　讀者閱目便 位好見
收　廣告者效宏

陳世卿 寧波 南詞

京音大鼓 于桂芬
男女特別 老東瓜 滑稽大鼓 戲迷 雙簧

人人笑 百鳥 朝鳳

吉評三 戲迷 相聲

胡壽慶
競爭廉價 普通價目 奉送雙簧 十四元八

陳昌浩 寧波 文書

王彩雲 江笑笑 王美雲 張鳳雲
化裝蘇灘 獨脚新戲
接洽處

嚴舞臺 首先發明 大提線戲
新排頭二三四本 觀世音得道

董別聲 四班合演
王一飛 唐玉英 舒天祿

遷移聲明
張鳳翔 張文元 張玉英
童子雙簧 男女戲法

玉韻集全體女子蘇灘
蔣婉貞

歡喜團
周杏泉 周慧珍
中西戲法戲迷四簧

周筱虹 周美虹 周彩虹
女子雙簧 乾坤蘇灘

接洽文明京戲

乾坤蘇灘
范醉春
范盈盈 范紅雲

遷移聲明
莊月娥
乾坤 莊海泉 蘇灘
男女合唱 化裝

施春軒
施春娥 文韻 施竹亭

丁少蘭 改良申曲 十六元八 男女合演 丁婉娥

張美雲 劉子雲

馬金生
轉角橋 九畝地 聚福樓 日夜登台

最著名女子蘇灘
王寶玉 王愛玉 王黛玉

女子蘇灘
葉如玉
葉如農 醒

改良申曲男女合唱
王筱新
張月珍 王雅琴 趙月珍

田永奎 文武

少堂 文明官卷

陸奇奇 丁怪怪 戲迷戲

科天影
魔術愛美新劇團

上海一個女子蘇灘
趙佩英

小蘇桂
小翠珍 小培珍

顧月泉 花月紅

費西冷 古裝 蘇灘

吳品如 中西幻術 乾坤戲法

夏鶯鶯 惠鶯 娟鶯鶯

別開生面化裝蘇灘
錢鳳第 鳳珍 鳳玉

怡紅社女子蘇灘
張素蘭
張月蘭 張瑞蘭

莫悟奇

絕頂女子蘇灘文武戲法
施湘芸
新增全齣曲鑑刀槍拳術

孫如娥

搭棚戲

劉春山 盛呆呆 (奇)(奇)

王一飛 中西戲法 童子武術

陸嘯梧 滑稽宣卷 以良唱春

商業新聞

▲法輪亞島斯裝出湖絲、計往里昂一千三十一包、往馬賽九百七十八包、往Hobo Ken四百六十包、除二百包係至法國各屬、

▲沙市裝來蔴香二十一件、

▲今日有麥粉六千包裝至福州、

▲湖南米昨來四千七百零三包、黃荳黑荳蠶荳一千七百三十二包、

▲華茶一千三百零二箱運往法國、

▲武穴青蔴昨到三百六十七件、

▲川江黃絲昨來一百十四件、湖南綢到五十九箱、

▲蛋黃蛋白一百五十件昨運法國、

▲疋頭棉紗六百餘件裝至漢口、

▲明日有爪哇糖四千噸進口、

◉節前銀拆鬆動

▲商業蕭淡…需欵不緊

▲市場概況　昨爲中秋節前之末日、商界習慣、每於節前必有一度結束、惜今屆商業不甚振興、故銀洋欵項、結果未見十分繁忙、但金融界方面、終不免有銀根充裕轉鬆之故態、遂使昨日銀根市面、寬鬆幾至極點、而銀拆早市則僅開數分矣、綜市因昨日供求兩方、形勢和緩、卒亦平穩、

▲匯拆價格　早午兩市之洋厘市價、一律而爲七錢二分一厘六毫二忽半、比前日早市似昂二毫半、而與前午市況、則翻低小三毫七忽半、是介前日軒輊之間、於此可見市塲人心之疎懶、銀拆早市尙開一錢、較前日早市已跌五分、而午市僅爲六分、與早市縮跌四分、銀根之鬆、將有奇鬆之氣象也、銀行掛牌昨開四分、劃頭亦做五六分、

▲輔幣市情　昨日廣角早市略形下游、收盤價爲五錢九分二厘七毫半、較前日午市轉昂一厘、爲五錢九分三厘七毫半、結果較前日早市反好半厘、做出交易、早市九萬角、午市六萬五千角、江角交易尤滯、市價旋亦不支、收盤價早午市均爲六錢一分九厘二毫半、較前日午市竟跌一厘七毫半之巨、做出交易、亦僅早市三千角、銅元市況始終盤旋、昨爲四百零六千、較前日縮去一千文、交易三萬三千串光景、

▲銀洋進出　（銀欵）昨日銀行收解票欵、華商一百零數萬、外商一百七八十萬、絲茶出欵八十餘萬、各種貨物滙兌雜欵等收解八百萬左右、電滙欵未有見聞、華商出倉五十萬、外商出倉一百萬、錢莊收解銀公單欵二千六百餘萬、劃頭欵收解五百萬而弱、（洋欵）早市滙劃票欵九十五萬三千、鈔票一萬、現洋做出十餘萬、收出現欵一百餘萬、午市滙劃票欵四十三萬三千、鈔票無交易、收解五百三十餘萬、裝往漢口新用欵六十萬、此外客路銷胃俱寂、銀行方面、早市交通・正蜜・浙・實・等互市三十三萬、午市中國・上海・墾業・等互市二十萬、各銀行洋戶往來一百五十六萬、銀行收兌五六十萬、發出七十餘萬、可見去胃之堵塞也、

◉標金回跌二兩六錢

▲多頭出籠…交易不旺

昨日標金忽趨疲跌、惟前後市計有四兩盤旋、而市況之變遷、殊無把握、自早市計漲一兩零、英匯揭後回落一兩、時加七八錢、午時後降一兩餘、下午初降七八錢、繼加數錢、復以跌落二兩、因外滙益鬆、且實戶濃厚、人心頗怖、業中曾有售出、日金等銀行胃口不滯、市場買氣甚形活潑、計志豐永元茂永恆興等均有售出、元成永元亨順利萬興等皆有買進、萬興順利午時後出、下午多頭方面或已售出、大致斷本條子、十一月份開盤三百五十五兩四錢、後爲五十六兩、但內部反鬆、且售出者不意、致價未能生色、元月份日金由三井買七二八七五、十點一刻爲五十五兩六錢、繼因十月份以七二六二五可賣、遂加至六兩四錢、十點半後復趨小面、計減去一兩餘、乃十二月份僅計七二六二五、賣與銀行、十點三刻爲五十四兩九錢、十一點後加三四錢、復又退去四五錢、午收五十四兩八錢、下午開出五十四兩一錢、後加上八九錢、乃十二月份日金三菱吸進七二半、又東方買先令二先令七辨士五、係有利售出、三點光景爲四兩九錢、往後突然疲落、一霎時賣戶頗形熱鬧、而買方稀少、人心頓虛、外滙隨之而鬆、三點半爲五十二兩九錢、入後復加一兩、乃華銀行買進十一月日金七二三二五、故四點時爲三兩九、但賣方不倦、更因今日中秋封關、遂又破進三兩之內、爲二兩七錢、迨四點半收市、價爲三百五十二兩九錢、比上日計跌二兩六錢、係洪漲三日後之反響也、

◉外滙內盤初緊後鬆

昨日本埠外匯掛價、一律改縮、計英金縮一二五、美金縮半元、印度減一元半、法郎縮十五元、和洋縮一元二五、德匯小去一元七五、坡匯加七五、日金加半分、香港加二五、意大利縮三元、計一千一百九十七利耳、瑞士小一元、計三百廿五元、至大條叉縮、匯兌仍平、滬市銀行內部英美日等先緊後鬆、華商投機者拋出先令廿萬鎊、又銀行對做十餘萬鎊、又拋出日金三百萬元、銀行如正金・三井・三菱・上海・住友・等均有買進、美金交易不旺、乃金市先堅後疲、已打破五十三兩矣、迨下午各匯收市、計先令長零六二五、美金長一二五、日金減去半分、正謂明增暗降之景況也、

▲英匯　內盤初長、計有零六二五上下、華商大致拋出、銀行胃口不淺、上午賣二先令七便士三一二五、進價七辨士三七五、後出價三七五、進價四三七五、由正金出入做過二萬鎊、價七便士三七五、工商花旗三菱和蘭等供與正金五六萬、價同上、麥加利買五六萬、價亦同、下午東方買一萬鎊、係有利出、價七便士半、大英進一萬、價同上、收市出價七便士四三七五、進價七便士半、

▲美匯　內盤見長、計一二五上落、交易有限、上午出價六十三元三七五、進價六十三元五、中國與正金對做五萬元、六十三元三一二五、午收出價六十三元半、進價六十三元六二五、下午六十三元六二五、進價六十三元七五、

▲東滙　內盤上午初緊後低、下午更弱、計有六二五漲跌、華商均已售出、人心頹喪、上午十一月出價七二一七五　入價七二六八七五、旋後出價七二一九三七五　元月出價七二八一二五至七三　進價七二七五、以後見軟、三菱買元月份三十萬元、七二一八七五、三井買二三十萬元、價同、後通易買二十萬元　價七二七五、住友買十萬元七二六二五　午收出價七二六八七五、入價七二六二五、元月份出價七二七五、入價七二六八七五、下午尤疲、十二月出價七二一半　正金進十萬元、價四三七五、後由三菱買十萬元、價七二一五、三點光景忽降五七二三七五、進價七二三二五、故金子退入五十三兩、時由華銀行買十萬元、價七二三一二五、出價七二四三七五、故金價回上兩數、復以下游、四點後大疲、收市元月份出價七二三七五、進價七二三一二五、十二月份出價七二三一二五、進價七二二三二五、

◉銀價續縮匯兌仍平

昨日大條銀由英倫來電、近期廿六辨士一二五、縮〇六二五、（合英匯平二仙令七辨士）、遠期廿六辨士三七五、亦縮三七五、印度售出、交易稀少、市平平、美銀價降一二五、計五角七分、英對美加〇三一二五、美對英勿更、同爲四元八角四分九三七五、日英一仙令十辨士七五、日美四元五角八一二五、均未更動、英滬縮一二五、計二仙令七辨士半、又路透社及電通社電日美日英各匯均無甚更動云、

◉平交九六先漲後跌

▲交易[illegible]頭

北平　前場九六開盤二一六六、高至二一六七、收盤二一六一、銷二百五十六萬、七長開七九七、銷萬五、後場停市、九六續跌至二五九、（二十七日下午六鐘）

◉公債成交達二百三十餘萬

▲債價前市漲勢甚勁…後市盤旋轉鬆

昨日證交開做公債十一月份期貨交易、各公債均已開出、全日期現貨市面、均頗熱閙、市場買人氣、始終頗爲活動、捆貨交易以前市開盤爲最旺、成交達八十餘萬元、次盤四十餘萬元、後市亦有七十萬元、合計達一百九十七萬五千元、中分整理六厘十月期五十八萬五千元、十一月期三十八萬五千元、七年十月期十一萬五千元、十一月期四十萬元、續發二五大票十月期十一萬五千元、十一月期十五萬元、現貨交易亦大勝前、上午兩盤達三十餘萬元、後市約有十萬元、合計四十一萬二千元、其中九六公債佔念六萬五千元、二五國庫券五萬七千元、續發二五國庫券四萬一千六百元、捲烟稅券二萬八千四百元、整理六厘二萬元、至各債價之趨勢、在晨初之一盤、以北方債市大漲、市上人心咸傾向買進、以是買方人氣獨盛、市價漲勢甚勁、七年十一月期貨開出時即穿出八十元關、整六遂期貨亦有超越八十元關之勢、其捲偕情形、爲自九六風潮以來所未有、但市價趨漲之後、獲利賣出交易、亦見非常活動、以是債價逐見盤旋轉疲、在後市收市時較前雖大致續稍堅、而爲數均屬微細、蓋爲一漲一跌之後、其勢復轉平衡也、綜市場之情勢、似各方人心、猶可樂觀、債價暫時或將入於挺定狀態、又今日以係秋節、證交停市一日、茲分述如後、

▲整六　現貨惟前市開出一次、價七十八元、較交割前上漲九角、期貨十月期七十八元一角半、比上午小四角半、較交割前續漲三角、十一月期初盤曾漲至七十九元八角、收市時低爲七十八元九角、

▲七年　現貨無交易、期貨十月期七十八元八角半、較晨初跌下八角半、比前略小一角、十一月期七十九元五角、較前市小下七角、

▲續發二五　現貨大票八十六元五角、比交割前續漲三角、小票八十五元六角、較前亦漲高八角、期貨十月期晨初漲至八十六元九角、後市低爲八十六元、較前未有變動、十一月期八十六元、比上午小下三角、

▲二五　現貨大票四十九元九角半、比交割前稍好五分、小票未開出、

▲九六及其他　九六現貨前市曾漲至念六元四角、後市回低爲念五元五角半、較前稍縮五分、捲烟稅券大票七十八元七角、比交割前漲高一元、小票七十七元四角、較上週好起四角、

◉紗銷益見蓬勃

▲行情續漲兩外…期貨交割無市

昨日棉紗花期貨市場因九月份交割停市、現紗交易仍極暢達、蓋以各地連年戰事頻仍、民間疾苦已深、需要停止已久、際此時局平定、交通恢復、需要隨之大增、衆之日紗一律屏除、華紗遂呈供不敷求之狀、各幫鑒此情形、對於現貨採辦更殷、恐將來不易得手、故日有數千包之成交、已爲數年來未見之盛況、然現貨已不敷應市矣、此時長江及北路尙未有大批交易、如再發動、紗市更有一番熱鬧、故對於紗市前途極爲樂觀、昨成交現貨一千一百六十包、期貨一千一百包、由漢口幫進四百九十五包、廣東幫進三百十五包、汕頭幫進一百三十包、內地幫進一百包、厦門幫進六十五包、長沙幫進五十包、蕪湖幫進十五包、寗波幫進十包、野雞幫進十包、另同行進一千〇七十包、行情仍漲一兩以外、廠家未有做開、各紗價如下、

三十二支歡喜	一六三・〇〇	廣東雙股
三十二支寶塔	一五三・〇〇	又
二十支紅魁星	一八〇・五〇	漢口
五福	一七〇・〇〇	廣東
	一七〇・五〇	蕪湖同行
	一七一・〇〇	禮拜同行
	一七一・二五	十月廣東
	一七一・七五	十月汕頭
	一七三・五〇	十月同行
二十支藍鳳	一六六・七五	十二月同業
	一六三・二五	又
	一六三・五〇	十二月又
	一六二・五〇	漢口
牧羊	一七二・二五	十月廣東
	一七四・五〇	又同業
三星	一七五・二五	十月汕頭
	一七五・二五	又同行
仙桃	一七五・二五	十二月又
	一六三・〇〇	內地
金雙馬	一六一・〇〇	汕頭
二十支富貴	一八三・五〇	長沙
雙地球	一八三・七五	蕪湖
立馬	一六一・六〇	同行
十六支老寶鼎	一六六・七五	漢口
人鐘	一六六・〇〇	又
反手	一六一・〇〇	小包內地
落寶	一八〇・五〇	長沙
地球	一七〇・〇〇	廣東
金魁星	一七〇・二五	廣東漢口
十六支醒獅	一七二・二五	漢口
十支醒獅	一六〇・五〇	小包內地
十支寶藏	一五六・五〇	汕頭
金鷄	一五五・〇〇	廣東
十支大發	一五四・〇〇	野雞
帆船	一五〇・〇〇	厦門
採木	一四九・〇〇	又
醒獅	一四九・五〇	寗波
六支雙獅	一〇九・五〇	寗波

◉期紗舉行交割

▲老人標交割一、〇五〇包…價一百五十六兩

▲新人標交割一、三〇〇包…價一百五十四兩

昨日紗布交易所舉行九月份棉紗交割停市、茲將情形略誌如下、本月份紗市大勢步趨佳境、初以海外市場迭電告跌、本埠人心極見頹唐、市況隨之萎靡、遂月跌至一百四十七八兩、近月因有實力者之維持、徘徊於五十三四兩、惟當時以反日關係、日紗不能交割、而現貨市場日紗銷路大減、本紗遂失供求平衡狀態、投機者不敢做空拋賣、故跌勢不甚猛烈、至中旬升風大雨、各地棉作損失至鉅、棉市稍穩、紗市亦受相當影響、且市上現貨適屆秋銷旺盛時期、日有數千包之成交、市勢亦漸見上趨、迨下旬美棉市況極見穩定、各國花紗市場亦隨之轉漲、衆之本埠現銷日見旺盛、而求者紛紛、存底日枯、人心穩爲堅昂、市盤漲風亦熾、惟本月期以有滯貨關係稍平、查紗布交易所九月份老標準交割之價爲一百五十六兩、數量爲一千〇五十包、計價銀十六萬三千八百兩、新人標交割價爲一百五十四兩、數量計一千三百包、計價銀二十萬〇二百兩、除自行交割外、實行交割者約七八百包、而中有滯貨十支醒獅五百包云、又棉花市況之趨勢與紗市相追隨、九月份以新陳不接之時、向無市盤、故無交割、

◉棉市穩定

棉市趨勢漸進佳境、國內則紗銷暢旺、而世界棉市亦步步堅穩、市氣向榮、漢埠亂、以收成欠佳、出貨日少、市價漸漲、而日商心思頗現活動、鋼意甚濃、而各地報告、本年棉收均受風雨之損失、棉農態度極穩定、現棉交易雖廠商胃口未健、然紗銷日增、原料需要當如影形之相隨、棉市前途、尙屬樂觀、至如何之突進、恐非此時所能也、昨日期貨以棉紗交割停市、碼頭上到通花四百八十二包、姚花一千一百九十三包、成交如下、

吳淞花	三二・七五	鴻章廠進	一、五〇〇包	西十月送廠
姚花	三三・一〇	鴻章廠進	五〇〇包	現貨送廠
太倉花	三四・五〇	溥益廠進	五〇〇擔	又
太倉花	三五・〇〇	統益廠進	二〇〇擔	又
南市花	三三・〇〇	崇信廠進	二〇〇擔	又
南市花	三三・二五	上海廠進	三〇〇包	西十二月送廠
通州花	三二・五〇	上海廠進	二〇〇包	西十月送廠
陝西花	三六・〇〇	溥益廠進	六〇〇包	陸續送廠
陝西花	三四・〇〇	三新廠進	三〇〇件	又
陝西花	三四・五〇	東棉行進	二〇〇件	現貨棧交
陝西花	三一・二五	盛和號進	一〇〇件	又

◉美棉需暢回堅

▲三品花紗亦趨挺秀

昨日美棉因恐懼霜降現需暢達、大衆購進、市況堅固、計期貨漲十七至廿六磅音、現貨漲二十五磅音、英棉期貨漲四至六點、現貨跌四點、埃及棉現貨跌二十五點、印棉因缺乏賣戶而堅、計平果爾及白羅溪漲一羅比、奧姆辣漲一羅比、原電錄左、（二十六日電）

美棉		比上日	英棉		比上日
十月期	一八・九二	漲〇・二六	十月期	一〇・六六	漲〇・〇六
十二月期	一八・八六	〇・二三	十二月期	一〇・四四	〇・〇四
一月期	一八・八二	〇・二三	一月期	一〇・四四	〇・〇四
三月期	一八・八七	〇・二七	現貨	一〇・六二	跌〇・〇四
五月期	一八・八六	〇・二〇	埃及棉	一七・二五	〇・二五
現貨	一九・二五	〇・二五	印棉平果爾	一七三	漲一羅比
十月最高	一九・二三		奧姆辣	二一四	一羅比
十月最低	一八・五三		白羅溪	二四三	一羅比

又大阪三品期棉市價、照錄如下、

	前開	後收	比上日		前開	後收	比上日
十月	六二・二五	六二・五〇	漲一・〇五	一月	六三・八〇	六三・八〇	漲一・〇五
十一月	六三・二〇	六三・二五	一・一〇	二月	六三・九五	六三・五五	一・〇〇
十二月	六二・九〇	六二・八五	〇・九〇	三月	六三・七五	六三・四〇	一・一〇

▲棉紗　昨日大阪三品期紗市價、照錄如下、

	前收	後收	比上日		前收	後收	比上日
十月	三三五・一〇	三三六・九〇	漲五・四〇	一月	三三七・四〇	三三七・九〇	漲四・〇〇
十一月	三三六・二〇	三三七・五〇	五・二〇	二月	三三七・〇〇	三三七・八〇	三・九〇
十二月	三三七・〇〇	三三七・三〇	四・二〇	三月	三三七・一〇	三三七・七〇	四・一〇

又大阪現紗電、二十支藍魚二百三十一元、漲四元、合申規一百六十九兩二錢、二十支紅財神二百二十五元、漲六元、合申規一百六十四兩八錢、十六支三馬二百二十三元、漲四元、合申規一百六十三兩三錢、

◉粉市盤旋

昨日粉市、上午開盤後、以芝加哥洋麥回漲三四角、坎拿大報價亦略好、故人心又復漸昂、各月份掰價、平均漲一分左右、惟旋以客帮心思、未有進意、洋麥又趨勢回出、故二盤後、市面又復疲軟、及下午開盤、市氣曾又一度低落、各月份落五釐或七釐半不等、但一經鬆動、無力之空方、又出而抵補、致疲滯之局面、又見稍佳、況此種狀態、完全爲洋麥浮空、循環出入、故市呈盤旋、上落無幾、但從事實上言、廠家方面、既以逐步大拋、已成爲主體之空頭、（閘大小廠家、所定之洋麥已在十萬噸以上）、客帮亦以銷淡、大致觀望、故後步如無意外變動、當看疲象也、結果本月份較前日好五釐、九月份小二釐半、十月份好五釐、十一月份至正月份各好七釐半云、

◉期麥近平遠堅

▲洋麥報漲…現貨廠銷市挺

昨日期麥、上下午開盤後、各月份市面、又回漲頗烈、因近來市面之升況、完全依據洋麥之報價、於國內之需要若何、彷彿已漠然無關、昨以洋麥之回漲、所以遠期人心、即爲之帶高、至本月份因與現貨之比值、已大致相同、故漲度較微、惟以遠期言、如將來洋麥之定數一多、終有衝動之時日耳、結果本月份較前日漲一分、九十月份各較漲五分、十一月份漲三分、正月份漲三分、現麥市面、因廠家胃口復佳、市面又較挺、高貨已到五元、以到源不豐、後看穩定、開高郵麥四兩零四分、江北麥四兩零一分、四兩零三分、共開二千五百包云、

◉紐約期糖漲勢頗勁

▲公會劃盤仍呆…太古車糖似俏

昨日糖市、產區電訊、古巴現糖價仍二・一五六二五、紐約期糖十二月份價二・一一、比前略升四分、明年三月份價二・一七五、五月份二・二四、均疏升六分、爪哇糖市無更動、現貨仍爲一三・四三七五、九十月份同價、十一及十二月份一三・五〇、公會市場劃盤、交易仍寂、二十四號粗砂白劃價仍六兩五錢二分半、高貨六兩五錢半、但協現步寂、市形平疲、二十號中砂白六兩一錢半、應細砂白六兩七錢半、成交亦稀、號盤僅有茂昌號開出頂號小呂宋糖一千四百包、價七兩六錢　比之前盤無上落、太古車糖開盤、僅下擋之貨、需手不多、價無變更、售HX嘜一百卅之新貨、開出有一百五十四包、價仍八兩九錢半、係向市某行所銷進、復於山西幫之需銷、市面甚爲俏秀、上擋如B嘜CW嘜則皆無貨應市、

◉大連瓜子兒新在即

▲地價爲十二元

大連瓜子　地頭行將見新、近日已有地價、開市各行亦有預辦、價爲十二元、陳貨則爲四兩五角、大約旬月後新貨可以抵申矣、連外費合成本在十兩之譜云、

◉米市形勢平定

▲白元消存價俏

▲北市　昨日河下到船十六七號、市銷因節邊結賬關係、交易寥寥、做開高白粳十一元七角五分、中關米十一元左右、西新粳十一元四五角、市面頗爲穩定、新埠秈銷化見呆、開特高貨九元九角、白元來貨不旺、銷化甚濃、開高貨十五元三四角、漴稻到銷兩摒、開高貨十一元五角、全市形勢平定之象、

▲南市　河下來源見稀、銷化平平、統市成交無幾、開北幫高白粳十一元四角、新粳特高貨十元零四角、羊秈市勢穩定、開高貨十元左右、北路元米貨稀銷佳、開高貨十四元六七角、杜尖市況平平、

◉紅糧到稀見俏

昨日黃豆到銷兩平、車坊銷路尙可、統市成交一千四百餘包、內九江遲豆三百包、夾青三百包、曲江子一百餘包、漢口早黃四百包、又早青二百五十包、市勢穩堅、▲芝蔴　來貨見旺、洋莊銷貨轉淡、情況稍軟、開九江奶蔴四百二十包、高貨價七兩七錢、又雪蔴一百包、八兩一錢、漢口黑蔴五十包、八兩、揚州白蔴七兩三錢三分、▲紅糧　形勢見俏、到貨轉稀、開牛莊貨一車、價二兩七錢六分、▲菉豆　到少銷滯、開漢口貨四百包、價四兩六錢半、市態平平、

◉路莊珍眉歐銷轉暢

昨日本埠洋莊茶市、婺源屯溪等路之珍眉、俄國協助會及英莊天裕錦隆等行、均起動辦、市面頓呈活動之象、全市各路紅綠箱茶約計二千三百八十二箱、珍眉一項、交易最旺、婺源貨價開一百十兩至一百二十六兩、屯溪貨價開九十五兩至一百十一兩、較前見低六七兩、其餘貢熙針眉等貨、市面均無變動云、

◉紫銅青鉛飛黃騰達

一星期來之五金市價、緣客銷散淡、衆之中秋節近、市場交易無甚進展、惟貨價在此先令回縮之期、到源擁擠之際、殊覺跌多漲鮮、而其間漲風之最烈者、厥惟青鉛紫銅、跌風則各花色均有、

▲紫銅　在一星期前之市盤、祇售三十一兩五錢、斯時鬨津者寥寥、同業均以爲市面有再疲之象、是以求售之心甚切、然曾幾交易依然不多、迨本星期二三、忽有開封山西諸兵工廠採辦、市上現貨幾被搜羅斷擋、標準遂大漲特漲、開價竟騰至三十三兩七錢、然尙少大宗現貨、昨開零售已至三十四兩、而開出有一二百擔之多、

▲青鉛　以若夏季之暴跌、而造成目下飛黃騰達之象、開價已由十兩〇二錢半、加起至十一兩五錢、但購者之踴躍、仍不減往日、查昨市開出亦達五六百條之多、受主則爲兵工廠及本街油漆公司印務局等、至久稱暢銷之錫紙版、依然無訊、據最近市存之觀測、來貨之審查、後市標準仍有再漲之希望云、

◉疋頭秋貨暢銷

▲市亦堅穩

昨日疋頭交易稍形見靜、良由時屆中秋、本街同業賬務均有一度結束、客帮以今日行家報關行一致休息、亦不能出貨、故洋布公會本客成交均靜、市面趨勢仍挺、東貨自運日暢銷後、日見高翔、

◉高等輯里經漲勢未戢

▲英法進意續濃價又漲十兩…長吐亦漲八兩

輯里乾經自美帮轉飛後、銷路日益暢達、行市亦趨步漲、其中以高貨爲尤甚、茲者英法兩莊進胃益暢、華商乘機拾價、以致漲勢未戢、昨計泰和等進高等白乾經一百七十二包、價又激漲十兩、絲廠長吐滬地存底本薄、而法莊仍在搜辦、故價亦漲起八兩、昨計信孚進德路絲廠長吐五十擔、價一百五十兩、

◉節期已迫煤銷清淡

運因節期已屆、各行號店家、均備結帳、外埠客帮、亦大都回鄉度節、故日來市塲交易異常清淡、碼頭上現貨裝出者、除杭、撫、煤屑等貨、本埠各大廠家依然略有裝去外、其餘本街大小各用行提辦本機之煤、寥星無幾、昨日各碼頭統計裝出、祇有一千四百餘噸、市塲成交、祇三百六十二噸云、

二千二百六十年前求而未得之藥
今已於韋廉士大醫生紅色補丸得之矣

二千二百六十年前始皇令徐福求仙取不老藥而徐福一去不回此藥終爲不得今有藥爲精深科學之醫生所發明以困頓如邁年之男子服之又復其成年時之健狀以精神不振萎弱多病之婦女服之而得康健尤過于待字之年謂非不老藥乎斯藥維何蓋即韋廉士醫生紅色補丸是也有書爲證　交通部成都電報總局楊澤龕先生來書云鄙人服務電政界十有餘年時晝時夜致失睡眠時間因此精神不繼百病叢生始而頭目暈眩繼而飲食減少卒致萎頓有如邁年雖補品遍嘗功效殊鮮後試服韋廉士紅色補丸未及三瓶即覺食慾驟增繼續服至一打則病盡失雖十年萎頓一旦又復成年時健狀今春內子適因月經不調精神不振于是鄙人又購一打與內子服用現內子身體康強尤過待字之年是皆拜賜于貴局紅色補丸偉功也

韋廉士醫生紅色補丸爲天下馳名補血健腦之聖藥血與腦爲人身康強之樞紐病之起多由于血液于腦而及于百骸故無論老幼男女苟其血濃而清斯腦健而百骸固病無從生矣此韋廉士醫生紅色補丸所以能返老還童延年益壽也

韋廉士醫生紅色補丸凡經售西藥者均有出售或直向上海江西路六十號韋廉士醫生藥局函購每一瓶大洋一元五角每六瓶大洋八元郵力在內

韋廉士大醫生紅色補丸　DR WILLIAMS' PINK PILLS FOR PALE PEOPLE

學生由如意膏治愈疥瘡

如意膏爲韋廉士醫生新出之皮膚專藥治疥如神福建南安荷心學校教員黃逸崍來函云敝校生徒多患癬疥歷用中西醫藥均未見效及試用如意膏即見毒液排除現已脫痂而全身光滑矣如尊處無從購買如意膏祈即寄郵票大洋六角至上海江西路六十號韋廉士醫生藥局原班郵奉一盒可也郵力在內每六盒大洋三元

（三）

花旗銀行廣告

總行 設在美國紐約華爾街五十五號

分行 阿根庭 比利時 巴西 智利 中國 古巴 日本 爪哇 巴拿馬 祕魯 菲律賓 波多黎各 海峽殖民地 烏拉圭 委內瑞辣 英國 法國 印度 意大利 上海 九江路A字一號

資本盈餘及未分紅利美金一萬四千萬元

上海銀行公會會員　商辦　廣東銀行有限公司廣告

本銀行係完全商辦在香港註冊法定資本金香港洋一千萬元已收足資本金八百六十一萬元另存公積金八十五萬元總行設在香港另設分行於上海紐約舊金山廣州漢口及代理處於天津北京英京日本小呂宋各埠（上海分行地點寗波路八號）電話中央一七七六號一七七七號一七七八號

上海尚賢旅館開幕

本月初九開始營業　廉價一月再打九折　地點適中陳設精潔　茶房周到侍候敏捷　諸君惠顧歡迎竭誠

地址　四馬路東首昇平樓東隔壁薈芳里中　電話一八一〇七

培德領帶工廠啟事

敝工廠近來時常發見失竊之事並將此項贓物暗自在外兜銷現經徹查淸楚除將不肖之徒從嚴追究外嗣後倘再有以此項貨品私自向各公司寶號兜銷者請即拒絕收買以免他日發生交涉並望通知敝處以便究辦實爲感盼此啟

工部局佈告第三七五一號

爲招請助理建築師事照得本局工務處擬請助理建築師一員應招者限於十月十五日前寄交本局工務處長可也此佈　一九二八年八月十四日　代理總辦麥基

陳瑞麐律師代表協興機器廠催告東臺縣北茅山金琢如交價運機通告

茲據協興機器廠總經理徐士發君稱竊東臺縣北茅山金仁記店主金琢如於舊歷二月十二日定造柴油引擎米車軋花車等項機器定價洋二千元當交定洋五十元同月付洋八百元交運機件餘款分期支付詎五月間延不履行旋經催告迄今未交價運機損害甚鉅爲特登報催告限於十天內交付現金提運機器否則依法起訴追償損害特此通告

國民革命軍第四軍司令部啟事

逕啟者本軍自成立數年以來向無派員在外勸捐募欵情事乃查邇來江西建德浙江建德縣先後發生假冒本軍名義募捐欵項殊深駭異除電請該省政府嚴查究辦外用特登報聲明嗣後倘再有假借本軍名義在外招搖各情事發生時請當地機關公團即予拏辦爲荷此啟　第四軍部副官處啟

本埠市價表

◎國外匯兌

九月二十七日 [illegible]

◎國內匯兌

[illegible]

◎銀洋錢市

[illegible]

◎外幣

[illegible]

◎外國股票

[illegible]

交易所

◎金業 十一月份標金 [illegible]

◎證券物品 [illegible]

◎華商證券 [illegible]

◎麵粉 [illegible]

◎雜糧油豆餅 [illegible]

◎米市 滬南 閘北 [illegible]

◎麵粉 [illegible]

◎茶市 [illegible]

◎絲市 [illegible]

◎呢絨 [illegible]

◎五金 [illegible]

◎煤市 [illegible]

◎煤油 [illegible]

◎大連油豆餅 [illegible]

◎進口貨 [illegible]

◎出口貨 [illegible]

旅行一覽表

滬寧段 上行車 [illegible]

下行車 [illegible]

滬杭甬鐵路 滬杭段 [illegible]

立刻止痛 一服斷根 [illegible]

上海新聞報館隔壁 [illegible]

百補通聖坤道 廣嗣丸 [illegible]

體虛白帶丸 千金調經丸 白帶 [illegible]

濟生老藥房 [illegible]

一搽斷根 治頑癬藥水 [illegible]

不斷根 疥瘡癬瘡 [illegible]

負責包戒鴉片

本院戒煙體格煙科以來皆因戒煙之後復吸不深戒之法... [illegible]

有志戒煙者莫失好機會設閱章程函索即寄

中國杏林醫院特設戒煙科

上海南市[illegible]

美國人牌油氈

凡住宅商店事務所工廠棧房公共會所等處無論何式中西新舊房屋均可用

美國人牌油氈鋪蓋屋頂工程極易最能耐久雨雪日熱煙火蟲豸均不能傷可保屋頂多年不漏人牌油氈種類甚多中文說明書及價目表函索即寄

美商慎昌洋行 總行上海圓明園路 分行各埠

永備整體電池

值得用

永備整體電池加工特製不因氣候而變化無論盛暑嚴寒依然光亮力足耐用經久之美質亦不因而減損故凡旅行探險北達雪海南逾赤道無不可用如再與永備電筒合而用之則其光明之程度遠勝於其他手炬矣

●各處電料百貨店均有出售●

永備整體電池

耐久經用為著名永備無線電用乾電池製造廠出品亦即世界最久最大之永備電筒及乾電池製造廠出品

EVEREADY

美國紐約 永備電筒電池廠製造

耐用經久即著名無線電用乾電池製造廠出品

1334

律師胡士楷代表沈鄧氏同子怡生聲明緊要 [illegible]

輪船進口日期 [illegible]

輪船出口日期 [illegible]

招商局船期

江大快輪准於九月三十晚開往長江各埠

新江天快輪准於九月念九日開往鎮海寧波

同華快輪准於九月廿九晚開往天津

新華快輪准於九月三十晚開往天津

新豐快輪准於十月一晚開往煙台天津

申報本埠增刊分類廣告（一）

出售

打字機 百昌洋行
（賣）（買）（修）（租） 北京路九十六號

賣買租修教授打字縮寫
敝行經營買賣租修各種打字機 授打字手法 如荷接洽 惠臨江西路九號怡和洋行可也 電話一一八七五B

新由美國運到一九二八年最新式聰明發同勞兒手提打字機甚多 定價低廉 欲購者請函四川路A一三四號新裕投資公司索取樣本可也 E5692

請用惠福花紙
房間糊花紙 請惠福南京路口 ◆花樣多◆價便宜◆ 行福建路口

電話中央九一〇一

時新花紙公司
南京路新新公司西對過 電話中央四千四百〇三

華新花紙的世界
海上花紙 華新花紙的世界先進
勿登高山不見平地 勿去比較不知貴賤
華新花紙 花色最好 定價最巧 資格最老
地址北四川路西號 電話北一七二六

柏林花紙行
上海最大花紙行
花樣千種・無美不臻 裱糊樓房・雅麗絕倫 糊工快捷・定價低廉 兼售玻璃紙花串燈籠
南京路中望平街口 電話中央三九五一 寄洽 發號

自由農場 消毒牛奶
電話西四三八〇 康腦脫路一八八號 無論租界華界均可照送
蒸汽殺菌 牛奶已熟 冰飲冷飲 悉隨尊意

新鮮牛奶精
秋高氣爽之時 諸飲本場出品衛生鮮牛奶 中國奶精效力如新鮮牛奶 為滋補品最宏之發明 如蒙惠訂 價廉
電話二七六六一號 愚園路七七十七號 源生啟

營業家廣告社
欲業務發達貨品暢銷者 當能如君之意 出特商議法租界古拔路六十號 廣告社即是 E3645

▲房地出售
茲有坐落海格路六百七十六號美册道契分二千九百五十四號 估地二畝五分 屋一所 精美洋式住宅 上等三開間樓屋 最相宜 因主人遷居 有意者請至英租界仁記路 ……銀行信託部接洽可也 E3300

秋大衣 每件十二元
材料有時式大方格厚呢 完全國貨 質地非常堅厚 此料係上海最新發明 由敝公司獨家出售 做秋冬大衣或學生裝最相宜材料

學生裝 每套十四元
材料有藏青色厚呢數種 完全係毛織品 溫軟無比 堅牢非凡 做秋冬中山裝或學生裝唯一好材料

各種國產花呢嗶嘰做中山裝或學生裝 單六元 夾七元半 定製西裝每套單七元 夾連馬夾十元正
國民服裝公司 北四川路虬江路口

中山童裝 八折贈帽
尚有三天 購請從速

類別	年齡	價目
G	七・八	一元七角
C	九・十	一元八角
B	十一・十二	一元九角
A	十三・十四	二元
E	十五・十六	二元三角
D	十七・十八	二元五角

國民書局 ▲棋盤街中市

瑪拿怕牌鋼板
中國農商部註册 瑪拿怕牌 MONOPOLE
美國紐保羅廠製造 中國獨家經理 上海美亨洋行 廣東路十四號

▲物理化學儀器出讓
茲有大批物理化學儀器 頗適中等以上學校及醫院化驗之用 如有意者請駕臨北四川路底懿德里三號接洽可也 E3069

▲空地出售（二）
茲有空地約二十九畝七分六厘 在小沙渡路新嘉坡路 有意者請向中國營業公司接洽 E2450

▲要得產業者好機會
今有熱鬧市面房屋共有一百餘幢 月可收租金二千餘元 因股東意見不合 願意出賣 房價分四年付清 每年付一次 如合意者請至法租界茄勒路二六號接洽可也

▲洋房出讓
茲有洋房一所 內有五間 具有電燈自來水浴室電話 願以廉價出讓 請至法租界霞飛路六四二號茂大洋行接洽 E5632

菜館 雪園

中秋佳節 特備名看 奉贈手攜無線電話機全套
精巧價值二百元 ……

新雅茶點 粵菜
北四川路上海大戲院對門 奧迪安影戲院南首十餘家

久大 Shephed'sr 菜社
美味請來一試 佳看著名 午餐每客一元
地址 南京路西四十號

汽車特別廉價

包用包修 十次付清
第一次付洋十六元 以後九次每月付洋五元
偉達洋行
可得法國純鋼最堅固最輕便的 金鋼鑽牌脚踏車一部
飛路卅一號至卅三號 電話中央三九九四

▲機器脚踏車出售
茲有紅手牌三槍牌 美斗及耐而卡等 九成新價極便宜 合意者請至大世界 新新車行 電話一西分 E5661

▲中央汽車有限公司 特別廉價汽車
本公司新開辦以來 所置汽車 各界理想之用 請以特別廉價 車輛新式 電話 E5720

書畫

▲馬越臣鬻書潤例
行楷堂幅每尺一元 件交法租界菜市路…… E5356

▲李秋君女士畫例
每尺十元 扇面五元 E

▲謝公展畫例
（花卉翎毛蟲魚）……

介紹余越園先生鬻書畫
收件處北京路四三號 漢雲屏二君及本埠各大扇莊潤單函索即寄
介紹人 王秋湄 江天鐸 袁寒雲 張一麐 曾熙 鄭孝胥 趙叔雍 ……

啟事

▲遺失聲明
今因在電車遺失皮夾一只 內有…… 世界…… E5707

崑雲使者人倫鑑
崑雲使者以閩海傑士 游學日本 中歲服官 政績斐然 於潛心國家治道而外 尤精相人術 深研歐古法 異傳 頗能道吉凶休咎之微 ……
寓公館 上海西南首京路新芳新 詳談 金三元 時間上午十時起 下午五時止
介紹人 蔣智由 陳三立 朱古微 張嘉森 鄭孝胥 梁啟超 熊希齡

徵求

▲現金徵求書籍
茲有北京文化書局出版 初中國文選本全部 本報新…… 扣德學校 …… E2820

△徵求精美品
倘有精細華貴 ……

▲按摩術
茲有西女士 ……新到 請駕臨 按摩術 …… 法租界 E

巴黎年輕女子
茲有…… E5528

聘請

▲聘請教員
上海某附近學校 有相當……

▲招請棧務管理員
須有十年以上經驗 …… E3094

教員工程師待聘
茲有…… E3090

招聘男女職員

▲招請雜誌推銷員
茲際…… E1226

招請廣告編寫員

待聘

▲英文教員待聘
某君…… E5726

教育

教授德文英文

▲日文夜學

▲日本語科招生

中華國技學會 招收會員 免收會費
E3062

鋼琴教授 個人
余約…… E5608

女子欲謀生活獨立者鑒
E3088

諸君
E5705

△美國跳舞學堂
E5536

包學跳舞 如未學成者 請注意說明

出租

搬場
怕傢俱受有損傷 最好請付託於上海搬場公司的
鐵篷汽胎專車 拆裝搬好 只取最低車租
每輛帶搬夫四名 車租每小時四元
服務最久 成績最好
接洽處二
漢口路十號 大世界西首
電話 一六三九三 一八三三九 四三九八七七

出門
最好請寄存於 傢俱 無處安放 愁
合算最低棧租 水泥鋼骨洋棧 運送安藏 上海搬場公司的

▲小洋房召租
虹口 E5718

搬！
每時四元 搬夫四名 不另取費
本公司特因利權起見 創設中國搬場公司 ……

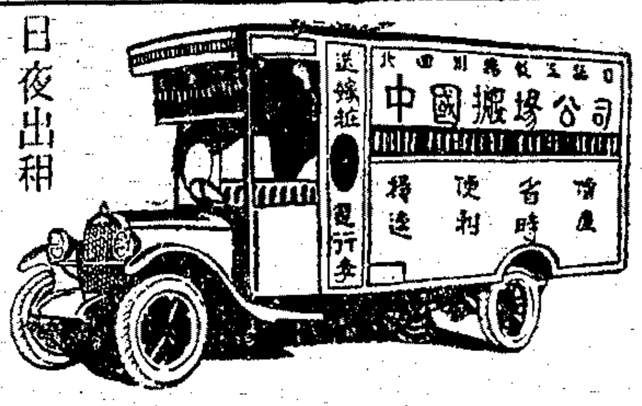

中國搬場公司

日夜出租 接洽處 北四川路八百八十五號 電話北四八百十一 大東遠華汽車公司 中西部寶山路

平安搬場 凡事皆求吉利順當
更為重要
搬場・喜事・嫁粧・出門・送行李

電話中央九三九八 地址愛多亞路三德里對面
敝公司定名平安 即用敝公司汽車 保無損傷 每時四元 不取小賬

北二一號
電話 北二一號 納新車日夜出 每時三元念分一元 華北汽車公司

南海 余仲嘉鐵筆篆書鬻例

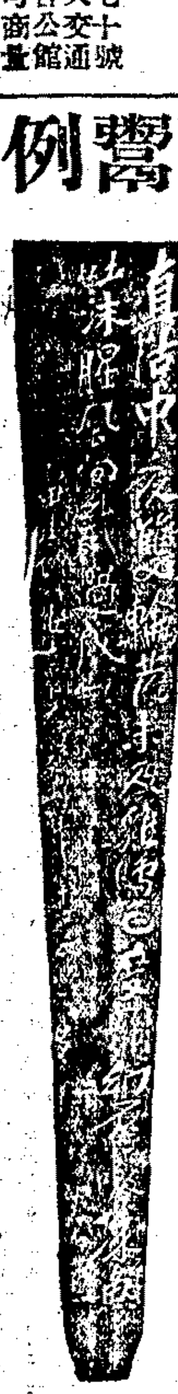

石印 每字一元
欖核 象牙印 每字二元
刻竹扇骨 …… 篆書
對聯 中堂 屏幅 册頁 扇面
收件處 代訂 ……

▲新洋房招租
南洋路…… E5631

▲二樓二底召頂召租

▲新住宅召租
E3068

沿馬路廉價招租寫字間
E1961

上等石庫門住宅召租
E305

新式住宅召租
北四川路…… 永安公司啟

廉房召頂
E3092

第一煤球有限公司
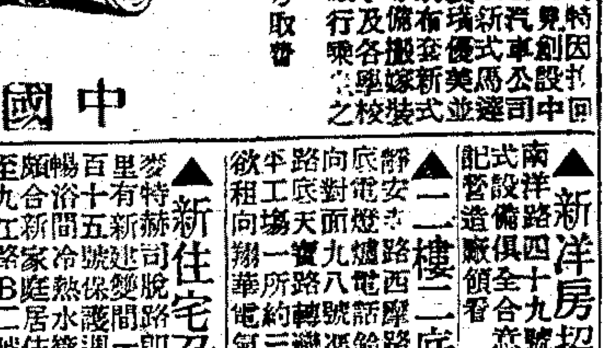
老牌 一字煤球
本公司…… 價目 …… 法租界經理分銷處 森康煤號 E5734
事務所 虹口南潯路一百三十九號 電話北三一三七
製造廠 南塘山路大連灣路四十九號 電話東六〇六〇

民華茶館
六週紀念 大放盤
▲露宿餛飩鷄 ▲鼎中餛飩鴨
甲種 四元 乙種 三元 丙種 二元 丁種 一元
在四小茶一以上種飯賬概內
新增民華菜 （A種）（B種）
以兩香小一奉上種茶賬概送
東西華德路東芳桂口

巴黎醫院

特備X光各種電療器具 專治皮膚婦孺內外各科
南京路廿四號 巴黎醫院
本院專科皮膚各種電療機 上海唯一皮膚醫院 ……

申報本埠增刊分類廣告（三）

▲吉屋召租　虹口公平路周家嘴路成福里有幢石庫門六宅、月租極廉、欲租者請至九江路外灘B二號大通公司經租服務處接洽可也、電話一〇六六一號、大通公司房產部啟

金針王少倩　善治瘋癆臌膈疾及小兒驚風急痧霍亂赤白痢　垃圾橋北延吉里　電話四〇四八七

醫藥

國醫陳壺叟啓事　无答醫國無術、醫人有方、偶因適停診十天、刻已健康、照常應診、門診二元、出診六元八角至八元、新重慶路成益里、電話西二五八六

小兒病　陳普澤堂　東西百餘年著名小兒專科　專治小兒一切疑難重症　寓北四川路崇德里十一四號

痔　注射痔瘻　痔科專家西醫陳錫百新法　注射內外痔、不用刀割、永遠除根、不再發、不痛、立時包醫、每針五元、上午送診、下午門診、北四川路橫浜橋宗明路一百底

專醫花柳　醫學博士寶泰保夫 Dr. Potapoff M.D.　專醫花柳病皮膚病及一切婦女內症　上午十時至下午六時在南京路A十二號二樓　下午七時在卡德路六十三號候診

華中秉醫麾

先生早年即馳名申浦實力、能醫萬病無論男婦老幼均可神速診愈不拖傷元氣得以限定時日愈後永不再發、拿手如傷風咳嗽中風中寒、小兒急慢驚風痧痘兩劑愈、吐血鼻血便血血崩白帶三劑愈、肺病肝病心胃病四劑愈、四肢麻木半身不遂痔瘡五劑愈、花柳重者十劑輕者五劑愈、耳鳴頭疼頭暈心跳、遺精陽萎早洩痢疾疝氣疳積六劑愈、腰疼脊疼骨疼腹疼、失眠文武痴八劑愈、虛痨調經盜汗自汗跌傷痰飲內熱十劑愈、大小便不利一劑愈、凡請出診一次即可下床、到寓看門趨矣現已皆知、員是妙手、羣車就診、爲寓白克路龍飛汽號行後背懷德里二百十二時、每日上午十時至下午四元門診、四時後出診、門診二十二角、出診七元、路遠拔號不一元（車資在內）一貧病一計、凡學生工人學徒診金一律減半

原介紹人　李烈鈞　丁福保　等謹啟

負責包醫老白濁　本院張醫生之袪濁新自柏林寄來一種德國最新靈藥、會試用多人、一針確能斷根、用特登報負責包醫、倘注後濁根不能斷絕者加倍還洋、以徵信用（每針大洋十元）（剪此廣告來院者得減一元以示優待）●南浙江路五馬路口中一醫院啟

振華打字專科學社招生　男女日夜　本社創設念一年、係海上最老之打字社、教法最善、功課最備、成績最佳、久已有口皆碑、三月畢業、學費十四元、并能介紹職業、詳章來取、虹口乍浦橋北路

徐陟崧先生書例　徐陟崧先生粵西名儒、以甲辰進士用內閣中書、留學日本、回國後於政華之暇、鐵研秦漢碑碣、專精篆隸楷法、今來滬濱、同人等特爲代訂潤格、海上索書者幸注意焉、[illegible]　總收件處上海法租界西門路西成里六十八號

譚延闓　于右任　王一亭　曾鏞　馬君武　鄧家彥　王和　嚴端　代訂

◉**社會供求交換之借鏡**

分類廣告之內容甚夥。固不僅限於聘請位置及物質上之供求已也。他如藝術娛樂等等。莫不可就其廠別而登入分類廣告之中。我國人士。每視分類廣告爲唯一職業介紹。及物質供求之機關。對於藝術類之廣告。多不注意。茲特就英倫泰晤時報分類廣告中藝術娛樂等類。約略言之。使閱者得瞭然於分類廣告包羅之廣焉。

該報對於藝術一項。其內容如藝術展覽。馬戲。俱樂部通告。音樂會。跳舞。演技員。集會演講。影戲館。其他各種遊藝及娛樂等等。凡係上項分目之一切消息或通告。皆得賴分類廣告以登載之。蓋分類廣告。爲人生需要之廣告。其效力較普通廣告。尤爲特殊。取費既廉。手續尤簡。故分類廣告。爲人人日常所必讀之廣告。固不僅限於求人求事什物之供求而已也。

各種糖果　一律半價

ALL KINDS OF CANDIES and CHOCOLATES

沙利文、糖果最有名、中秋佳節臨、半價第一聲、自家吃、最開心、送送禮、人人都歡迎、▲購者從速▼　▲遲恐向隅▼

南京路三十六號　沙利文啓　電話中央三八〇一號

半價糖

沙格蘭星期五之半價糖又開始了■第一次就逢舊曆中秋佳節巧極巧極■佳節吃佳糖是何等的佳運請快來買罷■各種自製重料精糖優待顧客一律半價■

（只有星期五一天幸勿錯過）

北四川路五十八號愛普廬影戲院北隔壁　沙格蘭啓　E庚3085

胃病仙丹　[illegible]　（代售處）上海漢口路申報館　廣告處　泡經堂啟

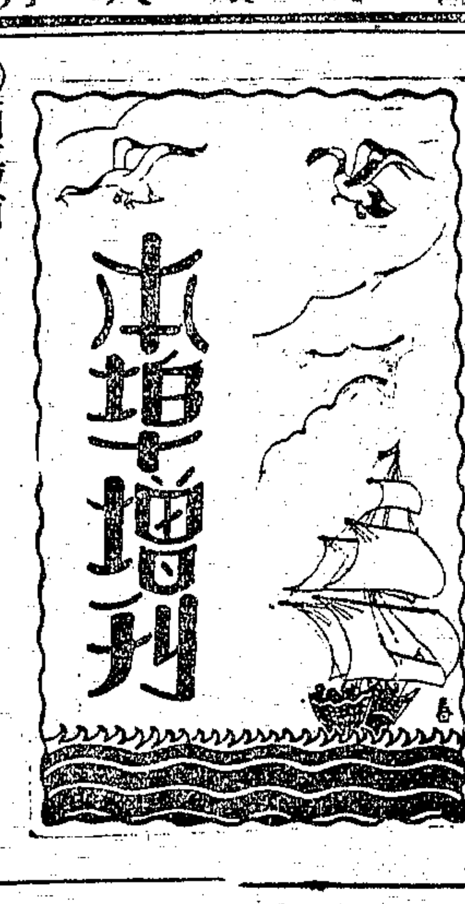

◉**商場消息**

▲宏利牌香烟出世　普球烟草公司出品之宏利牌香烟、分二十枝裝十枝裝五十枝裝三種、自出世以來、深受吸者歡迎、銷路異常暢旺、良以質美味佳、有以致之、且盒裝漂亮、定價公道、更有四百枝裝美麗花漆鐵盒一種、瑰麗燦爛、尤爲酬酢妙品、聞該公司復有二十枝裝順利牌一種、不日行將出品、現本外埠各烟商向偷雞橋洪德里該公司發行所預定者甚衆云、

▲無綫電書籍雜誌用品中秋廉價　南京路北首江西路四十三號亞美無綫電公司、今日中秋、照常營業、上午九時至十二時、下午一時至五時、凡本日往購各種用品者、一律九折、西書九五折、中文無綫電書八五折、而新到之十月份無綫電雜誌、科學發明雜誌、特價五角五分、預定全年者寄費奉送、其他如哥侖比乙種四十五電、每方原價八元半、特價七元半、偵探反視鏡、（不必回首可見背後人物）原價一元、特價七角、其他各種特價品、已於昨日本報廣告、其定價均較平時低廉七折、八折、八五折不等、並每人各贈避風火柴盒一個云、

▲九華綢緞商店新到貨色　南京路九華綢緞商店、近屆秋季減價、營業甚盛、每日門庭如市、應接不暇、近由杭州運到大批時花綢緞、鮮艷悅目、美麗異常、且定價低廉、該店向抱薄利多賣、誠實無欺、以故各界咸趨之若鶩云、

▲聚和園菜館舉行紀念先聲　四馬路昇平樓茶館對面聚和園菜館、開設迄今、已歷六十有年、烹飪之精、早爲各界人士所贊許、今逢六十週紀念、聞該園主人不惜巨金、將內外房間、重行整頓、佈置富麗堂皇、並發明三多飾餛鴨、全福飩餛雞、及和平菜、其味之鮮美、勝於尋鱸、茲爲酬答顧客盛意起見、擇於陰曆八月二十日起、舉行大放盤一月、以誌紀念云、

▲孔雀領帶行銷國外　南京路同昌車行隔壁孔雀領帶公司、所出各種國貨領帶、色樣新奇、種類繁多、開幕迄今、營業甚盛、近接海外同胞紛紛來函訂購、如英法美日等華僑、因熱心愛國、咸爭購該公司出品之孔雀領帶、爲數可冠、該公司因鑒於國外同胞熱忱可嘉、特廉價出售、以副雅意云、

▲寒熱表新貨到申廉價　虹口乍浦路頤和里盛利公司出售寒熱表、價格低廉、物料堅固、度數正確、如家庭中常備一具、便利非常、茲將貨價列下、甲種一號硃紅色自來筆式連夾帽、每只售一元半、此貨係最新樣色、二號鎳製竹管式每只售九角、乙種係懸掛墻上云天氣寒暑表、頭號麻粟雕花、每只售洋一元五角、副號平面、每只售洋九角半、寄售處係滬西同孚路中華順里口德潤烟號云、

中央開映多情的哥哥之一幕

▲藝華美術館之新發展　北四川路藝華美術館、創辦迄今、成績斐然、近更力圖發展、從事擴充、擬於中秋後添設研究部、招收學員、不限性別、灌輸美術學識、以期造就人才、俾社民生趨於美化、聞該館陳列作品極多、歡迎各界參觀云、

▲沙格蘭半價糖開始　際斯大涼、正糖果上市之秋、北四川路沙格蘭、每逢星期五出售特製半價糖、歷有年數、久已遐邇馳名、茲聞又添聘上等技師、趕製各色上等精品、以應第一次半價中秋節令之需云、

▲中國青年會西餐部大贈品　該餐部主任自接辦以來、頗蒙各界贊許、是以生意尙盛、爲酬答惠顧者之盛情、特於今秋添聘名司、加工監製百果月餅、選料珍美、味頗適口、准於今日中秋節、如各界惠顧公司大菜者、概得奉贈一枚、而另沽須每枚洋二角云、

▲神州旅社發行神州報　四馬路神州大旅社、自建築大規模之高大洋房以來、迄今將告籌備結果、惟該旅社最近[illegible]問世、定名爲神州報、宗旨純正、由小說家黃雨齋主編、李天蕊陳碧露助理、第一期於二十四日出版、報頭爲嚴獨鶴君所題、內容撰述、皆係海上知名之士、如蒼狂、蕩魔、劍芒、瘦竹、張超、積勛、曉夷等等、定報全年二元、半年一元、每月二角、茲聞該報以優待定戶起見、凡定報三月者、另贈又日新浴券一張、半年三張、全年八張、又聞該報並歡迎外界投寄各處新聞稿件、酬謝仍以浴券、通信處寄該旅社內云、

百星大戲院　老靶子路福生路口

今日四次開映

應各界熱烈要求特於中秋日起再映三天

譽滿全球百觀不厭之西席地密爾氏傑作　原板新拷貝　▲片中加接華文字幕▼

黨人魂

"The Volga Boatman"

音樂歌曲仍照原班人員奏唱　四場均備

注意時間　每日四場（一）（二）（三）天均同　（一）上午十一時　（二）下午三時　（三）下午五時半　（四）晚九時一刻

價目　（一）樓上樓下一律小洋四角　（二）（三）樓上八角樓下四角　（四）樓上一元樓下六角　請預購券以免臨時擁擠

神仙世界　門票每位大洋一角　場內招待　一律女子各場參觀不另取資

請看　珠圍翠繞　**大香斗**　本世界不惜重資[illegible]

百代公司又出新片了　四馬路第五十八號　電話中央二八六二

小達子（張桂芬合、孫慶芬唱）　楊菊笙（合）　小楊月樓　張桂芬　黎明暉女士　楊耐梅

[illegible]　（花長好）（花戀蝶）（桃李爭春）（寶花瓶）（春深了）（人面桃花）　特別時曲　乳娘曲　寒夜曲

福州路雲南路轉角　**上海舞臺**　電話中央五六五〇

特煩趙如泉暨全體藝員共同研究續接新排明朝歷史文武連臺著名好戲

七本八本　穿金寶扇恨

排練純熟　不日開演　機關綵景　格外維新　人才整齊　情節離奇　內容優點　戲單說明

上海舞台八月十六日禮拜六日戲准演著名傑作先此露佈

頭本穿金寶扇恨　**二本花木蘭**　**二本穿金寶扇恨**

本台所排新戲穿金寶扇恨，白天向未輕演，今逢中秋佳節，徇各界請求，不得不賣力排演，明日並演三四本，並且適逢本台新聘名角蔣藝員麗霞登台，於是錦上添花，格外討好，中間再排一本文武兼重的二本花木蘭，提早開鑼，還祈早降爲幸

上海舞台重金禮聘最優等坤角青衣花衫兼長文武小生

蔣麗霞

十五夜戲准演頭本花木蘭　十六日戲二本花木蘭　十六夜戲玉堂春　十七夜戲准演全本芸娘

笑舞台
廣西路汕頭路口 電話中央三五一五號

胡恨生 陳無我 羅笑倩

大陸 鄒 吳 張 魏
一也 嘯梧 劍魂 寄塵 雙宜 笑梅

陳鏡花 楊翠紅 陸韞玉 李七克 顧隱儒 陳太叟 顧覺因 韓仲臣 顧夢希 黃似蘭 皇甫民 樂涵梅

准十五夜開演 新編社會名劇

青天白日滿地紅

十五日准演全部 艷情好戲

初次開演 情節離奇 **荒村情女** 諸君請早 勿失機會

新新花園
門票二角 不另取資

新新劇場大京班 十三十四本 **飛龍傳**

精神團 張治兒 易方朔 (日)賣花結婚 (夜)濟公

新新花園鐘社乾坤新劇

嫦娥仙子

大世界 共和廳 大京班 八月十五日夜戲目
(日戲) 佟月紅 筱坤鈴 朱慧敏 大逛廟 盜御馬 六月雪

全本 **楊家将** (夜) 七八本 **西遊記** 唐僧出世

大世界 崑劇場 新樂府崑劇 八月十五日夜戲目
提倡經濟 除門票小洋三角外 各大場子不另售票

(日) 華周張施土 邵顧朱土 傳傳傳傳傳 傳傳傳傳 浩瑛芳鎮瀛 鏞玲茗淞 湖吐受雪串 樓塘戲

翡翠園

(夜) 沈傳銀 敗頁 傳淳荊 顧傳琳 賞秋 邵傳鏞 闖糧 搶糧 沈傳錕 山門 張傳芳 跳牆 着棋 倪傳鉞 朱傳茗 顧傳玠 周傳瑛 販馬記 馬傳菁 勸粧

大世界 尚樂劇社 教聘最高尚新劇家 八月十五日夜戲目
提倡經濟除門票小洋三角外各大場子不另售票

十霞雲 士劍心 蕭正中 胡君安 久負盛名 色藝雙絕 全材名旦

王美玉 汪優游 新劇先進 唯一能派 劇界泰斗

王雪艷 王亮能 張愛琴 張懷玉

(日戲) 花好月圓 (夜戲) 多情的歌舞女

大世界 越劇社 鴻福堂紹興文戲 八月十五日夜戲目
提倡經濟除門票小洋三角外各大場子不另售票

過泉德 金根老 周夢梅 李泉煥 葉雲龍 俞泉喜 張雪芳 白玉梅

王永春

謝碧雲 李桂芳 葉德寶 趙鶴森 高玉峰 姚芳松 俞竹言 金世汇

(日戲) 頭二本天雨花 (夜戲) 中秋賞月

大世界 共和樓 全福壽徽班戲 八月十五日夜戲目
提倡經濟除門票小洋三角外各大場子不另售票

馬振良 姚秀琴 尚和玉 王春芳 朱月峰 董長發 尤湧潮 姚二喜 劉松泉 趙月亭

姚二喜 虞福慶 馬振良 劉紅荀 王月峰 芮桂芳 陸榮春 董長發 趙月亭

(日戲) 沙陀國 雙龍會 花蝴蝶 狀元譜 (夜戲) 新金枝 黑風闊 張王府 忠孝全

大世界 共和台 魔術新劇 八月十五日夜戲目
提倡經濟除門票小洋三角外各大場子不另售票

科天影

愛美魔術新劇 全體男女演員三十餘人一齊登台

(日戲) 銀行(烤) (夜戲) 頭本茶花女

大世界 共和閣 天韻集南方歌劇 八月十五日夜戲目
提倡經濟除門票小洋三角外各大場子不另售票

吳張鄭褚曹陳陳 張 沈 顧洪朱史潘王金錫
維志森雲儒韻偉艷衡偉儂霞雲雲延鑑雪雲玉賽
新和鶩飛君秋良 慶陵淵安鶴麗妃

(日戲) 雙 加進 受罪 連 雷尚 賴婚 筆 (夜戲) 梁 山 同學 義結 別梁 歸家 伯

月宮戲院演鏡花影全女班 北四川路 日戲 夜戲
配景浪漫神話奇劇 **香花山大賀壽** (日價 包廂八角 特等六角 頭等四角 二等二角)

配景浪漫神話怪劇 **幻夢廣寒** (夜價 包廂一元 特等八角 頭等六角 二等三角)

上海舞台 八月十五 中秋節 禮拜五 日戲 電話中央五〇六六
(優等花樓四角 特別包廂二角 優等官廳五角 特別正廳三角 三層樓座統一傳一角 一律大洋)

郭劉賈 曹 筱趙于吳筱金劉劉 趙 趙賈郭于劉
春慧璧毛包蘭韻雨桂蘭少慧艷如泉君璧春雨雨
華琴雲 吳桂芬 樊春樓 聲亭芬芬山琴琴 張春海 陳順來 玉雲華亭田

(全部臥薪嘗膽)(頭二本穿金寶扇恨)

上海舞台 八月十五 中秋節 禮拜五 夜戲 電話中央六〇五五
(價目注意) 優等官廳八角 特別正廳四角 花樓六角 特別包廂三角 三層樓二角 頭等二角 二等一角 (一律大洋)

金劉 趙 趙 賈趙 聘請優等花衫青衣 蔣 文武生兼小生 賈劉 趙 趙曹金
少艷如泉君玉璧韻 麗 霞 璧艷如泉君玉毛少
山琴 于 筱 劉 趙 雲聲 雲琴 吳 郭 于 趙 包山

(五本穿金寶扇恨)(全本花木蘭)(六本穿金寶扇恨)

大舞台 男女合演 八月十五日戲 本台電話中央五百九十五號 榮記
(價目注意) 月樓優廳七角 特別包廂六角 頭廳四角 二廳三角 三層樓二角

孫殷陳孫李張林 孟 李 白 白袁沈小李梅張
慶春嘉少瑞桂樹 鳳小艷桂勝春彥
芬虎麟堂亭芬森 麗君 桂春 即小達子 牡丹 英樓芳元奎奎芝

頭本狸貓換太子

大舞台 男女合演 八月十五夜戲 本台電話中央五百九十五號 榮記
(價目注意) 月樓優廳一元 特別包廂八角 頭等正廳六角 二等正廳四角 三層樓包廂三角

孫陳孫張沈白林 孟 李 白 張袁李于小張梅
慶嘉少少艷鳳樹 桂小瑞蓮桂彥春
芬璘堂泉芳英森 麗君 桂春 即小達子 牡丹 芬樓亭仙元芝奎

初次 六本鎮國高廷贊 起演

天蟾舞台 男女合演 八月十五日戲 電話中央三七零二號
(價目注意) 花樓官廳九角 包廂頭等六角 三層特等三角 二角 一百八十 三層頭等一角 一百廿

筱顧顧劉董潘王高劉小楊 麒 王 劉 麒 小月
菊梅春奎志雪鳳百漢月 麟童芸芳漢臣麟童楊樓
鈴芳奎官揚艷琴歲臣樓 南 大錢打 李百蕗

賀后罵殿 高登 女遊街 戲收花 天門 金豹 嚴嵩 十 娘

天蟾舞台 男女合演 八月十五夜戲 電話中央三七零二號
(價目注意) 花樓官廳一元二角 包廂正廳八角 頭等四角 三層花樓二角 七百二十 特等一角 二百八十

麒(小楊)劉王劉王潘高董▲ 頭 本 ▲
麟月漢芸奎鳳雪百志前空
童樓芳官琴艷歲揚巨製

封神榜
七時登場

更新舞台 男女合演 八月十五日戲 電話北四〇〇二號 林記
(價目注意) 優等花樓 正廳七角 特別包廂 頭等正廳五角 二等三角半 三等二角

今日開演 綵景名劇

牛郎織女
二時登場 光臨請早

更新舞台 男女合演 八月十五夜戲 電話北四〇〇二號 林記
(價目注意) 優等花樓正廳 特別包廂 頭等正廳五角 二等正廳五分 三等二角

劉斌崑 劉鳳卿 劉喜鳳 陳韻卿 張菊樓 筱紅香 筱紅月 筱質紅 張彬國 張國斌 韓鳳奎 查天影 周翠蘭

八時登場 今晚初次開演 **夢遊廣寒**

丹桂第一台 男女合演 八月十五日戲 電話中央四七
(價目注意) 官廳六角 正廳四角 三層包廂 特等 客座二角 一百九十

韓小杜劉陳 劉 安 蓋 小三 雪孟王 小三 蓉 李
金孟雲文筱 玉 麻明鴻芝麻 秀
奎七卿美穆筱衡舒元廷子玉茂裕子 麗 娟 英

白天開演 提早開鑼 頭本開天闢地 諸君光顧務請早臨 霸王別姬 全本

丹桂第一台 男女合演 八月十五夜戲 電話中央四七
(價目注意) 花樓官廳一元 包廂正廳五角 三層包廂 二等客座三角 二百九十

韓小杜劉蓋 安 劉 蓉 陳 李 小三 雪孟王
金孟雲文玉 秀麻明鴻芝
奎七卿美廷舒元 筱衡麗娟筱穆 英子玉茂裕

七時登 本 開天闢地 諸君請早 臨

廣舞台 聘請港省妙羅天全女班 八月十五日夜戲目
新編配景節令佳劇 **鏡花水月** 如幻影 (儂肖鳳日夜登檯) 日價 特等七角 頭等五角 二等三角 大洋

夜戲 新編配景節令佳劇 **衆仙同聚** 妙羅天 (儂肖鳳日夜登檯) 夜價 特等一元 頭等七角 二等四角 大洋

永安天韻樓 大京班 十五夜戲
謝雲印金繆鞠何伍趙 譚 吳小王小畢何趙周趙
小中德獅黑德頤逢錦紅梅寶瑞樹長小雪君蘭海
棠鳳山猴燈奎馨春雲 六陣鳳 奎亭臣勝樓英茂芳山

(新排佈作) 頭本梁武帝 (御冊) (好戲)

永安天韻樓 影戲
開映明星影片公司著名新片

北京楊貴妃

三馬路榮記大舞臺 男女合演 禮聘上選優等藝員准演文武好戲
十五中秋佳節全體藝員准演日戲

頭本狸貓換太子

十五夜准演新排大宋歷史機關文武傑作好戲

六本鎮國高廷贊

推陳出新美術彩景 | 十五夜初次啓演 | 變化無窮神妙機關
更新舞臺 夢遊廣寒

價目：優等花樓正廳七角 特別包廂正廳五角 頭等包廂正廳三角半 二等二角半 三等小洋二角

▲羣仙廣寒宮聚會

▲吳道緣月殿夢遊

▲仙姬送子月華現

▲玉兔演陣耀武力

▲脫凡軀道緣登仙

▲玉兔被焚借火遁

▲降魔杵坍山捉妖

准於十五夜開演 祈請早臨爲幸

天蟾舞臺

空前巨製 價值數萬 行頭服裝 仿古新製 吞雲吐霧 來去無踪 變化迅速 光怪離奇 玲瓏機關 神秘莫測 像真背景 富麗堂皇 偉大工程 現已告竣 今夜開演 愛看早臨

七時一准登場（新劇）准十五夜初次開演（各界千乞早臨

頭本封神榜

麒麟童 楊月樓 劉漢臣 王芸芳

姜太公 狐狸精 蘇護 蘇妲己

劉奎官 王鳳琴 潘雪艷 高百歲 董志揚

申公豹 琵琶精 女媧娘娘 宋異人 紂王

十五團圓佳節本台准演日戲紳商再三來函特煩全體名角一齊登台准演生平傑作文武拿手雙齣好戲

劉奎官 董志揚 潘雪艷 王鳳琴 高百歲 劉漢臣 小楊月樓 麒麟童 王芸芳 劉漢臣 麒麟童 小楊月樓

拿高登 女起解 游龍戲鳳 收姜維 花木蘭 南天門 大金錢豹 打嚴嵩 李十娘

扮相英俊 武藝精粹 唱工繁重 詞雅腔新 風雅瀟逸 做派不凡 且打且唱 套子翻新 忽旦忽生 文武雙全 匹配得當 蓋世無雙 四叉齊飛 難能可貴 生平傑作 無人能敵 場子緊湊 幕幕重頭

十五為中秋佳節 際茲一年一度的令節 豈可不及時行樂 以作永日之游 看戲為最高尚的娛樂 故本台特于是日開演日戲 以誌慶祝 與諸君子全樂 特煩全體名角一齊登台 排成一台滬上罕有的雙齣傑作 敢說自開鑼好起 一直好到大軸為止 像這種好戲 也祇有天蟾有 也只能天蟾唱 何等重頭 何等費力 為那麼在下再來費筆墨 作從俗無意識的狂吹了 好在看戲者 都是資格很老 好歹自能辨別 魚目豈能混珠 為特公布 讓有周郎癖的諸君們 可以先期定座 免得擁擁擠擠 而抱向隅爲幸

十六禮拜六日戲紳商函煩准演拿手傑作好戲

頭本鐵公鷄 大收關勝

董志揚 王鳳琴 王芸芳 高百歲 劉漢臣 麒麟童 潘雪艷 小楊月樓 劉奎官

二本鐵公鷄 寶蟾送酒 玉堂春 三本鐵公鷄 鳳凰山 獨木關 石頭人招親

▲特別賣力全體一齊登台 ▲齣齣好戲務請各界早臨

丹桂第一臺

劉筱衡 蓉麗娟 安舒元 陳筱穆 盖玉廷 李秀英

斗姥 三封娘 嫘祖 軒轅 封胡 蚩尤 風后

▲新排新劇十五夜初次新演

二本開天闢地

◎全劇優點特色

斗姥閣樓台變汪洋 斗姥仙化成千手佛 勇封胡獨馬跳山溪 大宮殿幻成天宮樣 南柯夢現出真背景 猛蚩尤用刀砍老道 八卦陣玲瓏並機巧 六角箱內藏真法寶 奇真奇四面俱凌空 妙機關筆墨難盡述

大鰲魚掀風並作浪 水火神當場獻神通 神馬皮捲女上天飛 再一變忽成纏繭機 一霎眼諸物盡成空 使法術人頭向空飛 施法術五花目迷離 燒蚩尤水火兩相攻 幻中幻蚩尤借火遁 好背景空前第一聲

十六禮拜六日戲紳商特煩准演拿手傑作文武好戲

頭本 二本 鐵公鷄

李秀英 杜雲卿 雙演落馬湖

盖玉廷 小三麻子 安舒元 劉筱衡 陳筱穆 三本鐵公鷄（蓮花庵）

陳鴻奎 韓金奎 雪明玉 李君玉 蓉麗娟 小孟七 劉文美 孟鴻茂 劉坤榮 全本新玉堂春

▲齣齣都是拿手劇 ▲務請各界光臨早

先施樂園大京班 八月十五日夜戲目

日戲 七擒孟獲

夜戲 十五本十六本 狸貓換太子

小世界乾坤大劇場 八月十五日夜戲目

每位小洋二角 場內招待一律 女子各場不另取資

日：張奎官 王勳臣 鄭元喜 陳滿常 蔡寶山 金雪艷 單德元

（中秋）（賞月） 嫦娥奔月 薛禮嘆月 ◀全本一輪明月▶

夜：初次開演 （三本）唐明皇

神仙世界女子京戲 八月十五日夜戲目

門票每位大洋一角 場內招待一律 女子各場參觀不另取資

日戲：凌秀雲 查桂芬 金桂芬 趙雪芳 周金玉 石梅艷 石叔岩 陸曼君 金永春

雙怕妻 長壽星 柳林池 俠妓女 盧花記 開山府

夜戲：金永春 張艷芬 金桂芬 趙雪芳 周金玉 陸曼君 金蘭英 石叔岩 石梅艷 周金玉

深宮賞月 嫦娥奔月 一輪明月 上下 半月 無燈 代月 薛禮嘆月 貴妃玩月

先施易社乾坤新劇 八月十五日夜戲目

朱霞均 孟血兒 兪熱中 張醉月 張永聲 姚冷鷗 邵彩娥

（王寅） 胡悲天

虞國楨 馬文俊 秦劍我 姚劍仁 康霞影 張虎文 姚幻夢

（日戲）鴛鴦譜 （夜戲）花好月圓

小世界愛華社新劇 八月十五日夜戲目

每位小洋二角 場內招待一律 女子各場不另取資

▲日戲▼ 花好月圓

▲夜戲▼ 後本嫦娥奔月

神仙世界男女新劇社

門票每位大洋一角 場內招待 一律女子各場參觀不另取資

▲日戲▼ 崑崙奴 月下盜紅綃

▲夜戲▼ 應時名劇 月裏嫦娥

先施樂園永樂社 新戲紹興 八月十五日夜戲目

錢雲飛 裘筱紅 潘勝奎 金松招 吳素琴 裘月亭 張瑞峯 童正 衛初 紫梅朵 金相 一枝梅 張柏森 筱金鐘 史芝福 裘成奎 袁忠和 陳梅芳

（日戲）下本鳳魂 （夜戲）全本孟姜女

小世界影戲場 日夜戲目

每位小洋二角 場內招待一律 女子各場不另取資

中國佳片 金縷恨

▲時間▼ 新劇 五點半至七點半 露天 八點至九點半 九點四十分至十一點一刻

神仙世界 新心社 滑稽喜劇

門票每位大洋一角 場內招待 一律女子各場參觀不另取資

（本社趙長松主任新排武俠偵探愛情喜劇）

匪窟逃生記

▲滑稽唱詞 ▲特別武術 ▲高尚言論 ▲香艷表情 ▲男女名角 ▲全體合演 ▲六時登場 ▲各界早臨

國產影戲 女律師 日夜開映

先施樂園女子社 新劇夜戲

舒天祿 夏鶯花 （慧佛） 朱天紅 （秋霞） 曹哈笑 孫菊芬

◀女郎現形記▶

小世界越劇場 八月十五日夜戲目

每位小洋二角 場內招待一律 女子各場不另取資

張忠德 金孝玉 黃雲仙 相元祥 劉志鵬 趙永笙 金妙妙

（日戲）二本玉連環

金雪芳 應榮芳 方成章 周伯林 任少梅 倪竹生 金美榮 金昌榮

（夜戲）三本雙珠鳳

神仙世界 百祿登 愛美魔術新劇

門票每位大洋一角 場內招待 一律女子各場參觀不另取資

◀本社陸藝員笑儂暨全體藝員新編警世名著新劇▶

紅粉骷髏

（劇情曲折）（機關神妙）（佈景燦爛）（服飾艷麗）（准于今夜）（初次公演）

◉劇場消息

▲今日蝴蝶社在市政廳舉行遊藝會　蝴蝶音樂歌舞社今日在南京路市政廳舉行歌舞大會、遊藝節目、均高尚名貴、紫羅蘭女士特演粵劇京曲舞蹈三種遊藝、查瑞龍大力士亦日夜表演、其餘節目、均爲不易得到者、可參觀本報戲目欄內、該社并發行歌舞特刊一種、照片新異、皆閨閣名媛之芳影、均爲外界不易多觀者、文字由瘦鵑獨鶴等撰述、內容精美、用銅板紙五彩精印、每冊祇收成本大洋二角、以誌紀念、由四馬路大東書局出售云、

▲蜘蛛黨明日試映　長城畫片公司最新出品蜘蛛黨、業已完全竣事、定於明日(九月二十九日星期六)上午十時、在北四川路上海大戲院試映、該片爲時裝劇、其中劇情表演攝法佈景、皆屬奇特新穎、精妙神化、該公司以海上觀衆、對於該公司期望之殷、及愛觀該公司出品之熱心、特將該片在上海試映一次、不日即運往美國開映云、

▲萬丈魔中之夢境　萬丈魔、爲上海影戲公司之最新巨片、蓋繼續小劍客而作也、片中有虞鬟花被困魔窟、入夢一段、夢中見一巨椅、高大逾恆、身登其上、如飛重樓、遠望一案、巨碟中列雞卵二、乃往取之、不料碟與卵均碩大無朋、竭其平生之力、不能撼動、回顧一茶盞、盞亦絕大、謀所以解渴、遂跌入而遭沒頂、凡此皆由但杜宇君鈎心鬥角所加入者、以開影癖諸君之笑口云、

▲月明新片不日出品　月明續關東大俠、拍攝內景、將告成功、昨又迭接南洋各埠催函、以前集關東大俠、成績卓著、該片已深印入觀衆腦筋、知此次續關東大俠、仍爲名導演任彭年傑作、當史爲國產武術巨片之冠、故南洋各商、盼望出片甚殷、聞該公司刻趕印說明、一經剪接完竣、即運往南洋公映云、

▲明星新片女偵探中之馳騁　馬上爭鬥、較平地爲難能、追奔逐北、馳騁郊原、其危險可知、今者明星公司女偵探中、即有此一幕、導演張石川、連日攝戲辛勞、致足部不良於行、第對於此場視爲重要、不得不勉力將事、於昨日扶病赴野外導演、此場成績、奇險處頗具得心應手之妙、即演劇之鄭超凡王吉亭二君、亦精神百倍、始終不懈、洵足爲全片生色也、(明星)

◉天氣報告

徐家匯天文臺昨日下午四時三十分氣象預報云、天晴而稍暖、全國沿海風無定向、琉球四週及小笠原之西天氣、惡劣、太平洋上颶風將續向北方或東北方進行、又昨日下午三時前二十四小時內本埠氣溫最高八〇·六、最低五六·六、去年同日最高八一·〇、最低六三·九、

Embassy 夏令配克影戲院
靜安寺路卡德路口
今午三時及五時半舉行
法國錦雜團表演
第一次到中國　隨時能生雞蛋　打秋千　穿衣鞋　扒樓梯　頂雞蛋　騎自行車　叫她雞叫就叫　走繩　走球　門拳　駕車　種種滑稽動作　敬請早飽眼福
加映
提倡殖邊富國　黃金世界　強民最好影片
"PALS IN PARADISE"
夜戲九時一刻改演舞台劇（一封信）情節極佳

APOLLO 愛普廬影戲院
北四川路海寗路北　今午五時半今夜九時一刻開映
大明星樂拉落主演
法國古裝比劍勇武愛情巨片
拿破侖之艷聞韻事　黑鷹軍
Rod La Rocque in "The Fighting Eagle"
價目照舊　(日)樓下小洋六角　樓上一元　(夜)樓下小洋八角　樓上一元二角　(小孩及學生著制服者收半價)

PEACOCK ORIENT 孔雀東華戲院
法租界霞飛路四百八十六號今日午後三時五時半今夜九時一刻開映
第一國家公司在英攝製浪漫片
紙醉金迷
Jack Buchanan in "Confetti"
價目　(日)樓下四角　六角　樓上八角　(夜)樓下六角　八角　樓上一元　仍舊

法租界　共舞台大戲院
時間　日場　第一次一點起　第二次三點一刻起　夜場　七點起　九點一刻起
價目　樓下正廳小洋二角　樓上頭等小洋四角　樓上二等小洋三角　三層樓小洋一角
八月中秋節日夜開映
生平得意傑作　羅克　天曉得
片中有詳細華文說明

虹口大戲院　乍浦路海寗路口　電話北一四八
時間　九月廿六號即星期三起連映三天
下午三點　五點一刻　七點一刻　九點一刻
曼麗畢克福主演　劉別謙導演
遊龍戲鳳
價目　頭等四角　二等二角　幼童減半　日夜一律

新中央大戲院　院址北四川路海寗路口　電話北二二三二號
時刻　(日戲)三時起　五點半起　(夜戲)九點起　今天共映三次
(日戲)正廳三角　樓廳四角　包廂六角
(夜戲)正廳四角　樓廳五角　包廂八角　概作小洋　幼童減半
轟動一時之浪漫派艷情鉅片
風騷女明星
桃樂斯德爾里奧傑作

Loves of Carmen
卡門
又名蕩婦心　片中加印華文說明

年來浪漫愛情電影。最投社會人士之好。故歐美影片公司攝製此種影片者。日新月異。各門巧技。惟此種影片。首重主演之女角。因劇之精神價值。全視主演之女角爲斷。德爾里奧 Dolores Del Rio 女士。爲表演浪漫愛情劇之最著名者。不僅容貌身段神情。皆合乎演此類之劇。即其銀幕藝術。亦以演此類影劇適宜。毋怪全球觀衆一致推重。贊爲浪漫派之明星也。
女士生平傑作。爲數臻多。惟能轟動全球。克享盛名使觀衆念念不忘者。厥惟「卡門」(又名蕩婦心)一片而已。女士演此劇。出神入化。前後表情迥異。變幻無窮。令人莫測。約言之。可分三個時期。
(一)天真爛漫顛倒衆生時代
(二)放浪行骸任性妄爲時代
(三)天良發現悔恨交併時代
上列三個時期。女士演來絲絲入扣。幕幕有動人情感之妙。尤能將面部美，胸部美，足部美。動作美等表露無遺。不但劇中人爲之顛倒不能自持。恐觀此片之人士。亦將爲之顛倒不置。誠浪漫愛情電影中之極作。銀幕明星中之尤物也。

新愛倫大戲院　院址虹口海寗路中　電話北四二五〇號
時間　(日戲)三時　七時　(夜戲)九時　幼童減半　日夜同價
價目　(樓上)三角　(樓下)二角
注意：中秋節日戲加映一次一時至三時
寶蓮女士生平得意傑作
捲土重來　空前絕後　蓋世無雙　著名愛俠武情　機關科學　滑稽偵探長片
黑衣盜
第一集至第四集
全部共計四十一大本分五次連續映完

中央大戲院　院址在六馬路跑馬路口　電話中央二二五五
時間　影戲日場　第一次三點起　第二次五點半　影戲夜場　九點一刻起
座價　日場　正廳小洋四角　樓廳小洋五角　包廂小洋八角　夜場　正廳小洋五角　樓廳小洋六角　包廂小洋九角
今日中秋開映佳片
任矜蘋導演　包天笑編劇　嚴獨鶴說明
楊耐梅　毛劍佩
（最近主演新片）
多情的哥哥
不要負了中秋節
楊耐梅　中秋節　[illegible]
多情的哥哥　毛劍佩　邵莊林　[illegible]
多情哥哥　楊耐梅　費柏清　[illegible]
白孔雀　[illegible]
每天夜場三星廠隨票分送贈品

恩派亞大戲院　院址法租界八仙橋　電話中央七〇六二
(日戲)三時　五時半　(夜戲)九時一刻
(價目)二角　三角　四角　六角　概作小洋　日夜一律
大中華百合影片公司最近出品愛國戰爭片
戰血情花
王元龍　譚雪蓉　主演

卡德大戲院　院址在卡德路　電話西二八八七號
(日戲)三點鐘起　(夜戲)七點鐘起　九點鐘起　今天三次
樓下二角　三角　樓上四角　幼童減半　日夜一律
明星影片公司第五次出品　根據不肖生江湖奇俠傳著　後部十大本
張石川先生導演　十餘大明星合演
大俠復仇記

萬國大戲院　院址虹口大旺路口　電話北四九八五號
(日戲)三點鐘起　(夜戲)七點鐘起　九點鐘起　今日三次
(價目)樓下小洋二角　樓上小洋三角　日夜一律　幼童減半
華劇影片公司最近出品武俠愛情名片
猛虎劫美記
張惠民　吳素馨　主演

中華大戲院　在三洋涇街　電話中央九一一六
時刻　三點起　七點夜戲　九點起
日戲　二角　三角　五角　夜戲　二角　四角　六角
新人影片公司最近出品滑稽社會名片
怪女郎
毛劍佩主演

世界大戲院　閘北寶興路
本星期六准映後部十大本
(日戲)三點鐘　(夜戲)六點半起　八點半起　每天三次
價目　正廳二角　樓廳三角　包廂五角　日夜一律
空前唯一武俠香艷鉅片　張石川先生導演　十餘大明星合作
前部十大本　大俠復仇記

文義 中山大戲院 公司　現址梧州路口四卡子橋下
明日起映　嘉興八美圖
(時間)日戲一時起　三時起　夜戲七時起　九時起
(價目)樓下二角　樓上三角　包廂五角　(優待券暫停)
長城畫片公司出品
甘鳳池大俠
祇有今日一天

中國影片　一脚踢出去
城南通俗影戲院　大東門南小南門北　每隔三天更換新片　今天日夜開映
價目　包廂每位大洋一元　優等正廳每位小洋四角　頭等正廳每位小洋二角　幼童減半收費
時間　日戲二時半起　夜戲七時九時起
八月十七開映洪深之戲

共和發記影戲院　西門外方浜橋　今天日夜開映
星期二星期四星期日皆換新片
著名武術偵探戰爭巨片
血戰餘生　五大本
另加卓別林最新笑片
(時間)日戲二點半　夜戲七點半　九點半　(價目)樓上四角　樓下二角

奧飛姆大戲院
中秋一天開映二片時刻
化裝中曲　日十二點至二點　夜六點至八點　日二點至四點　夜八點至十點
五鼠鬧東京
民族血　日四點至六點　夜十點至十二點
樓上樓下均售小洋二角　日夜一律

貴廠國貨將向南洋推銷乎
斐律濱羣島
是南洋美屬的商埠
商業十分之九在華僑手中
華僑十分之九係閱讀
新閩日報
是
華僑的唯一晚報
今年元旦蔣楊兩總司令祝詞
新閩日報二週紀念　覺世牖民　蔣中正(印)
新閩日報二週紀念　牖民功大　楊樹莊(印)
華商積極運動抵制日貨
華僑報紙願爲振興國貨之先驅
貴廠國貨要如何向斐島推銷請與申報館內斐律濱新閩日報廣告代理人接洽

甚麼是「愛的火」？[illegible]

◉優待看客　◉並不加價
奧迪安大戲院
今日開映時間　下午三時・五時半・九時一刻
大明星伊文彼脫羅維去　女明星薇凡捷臣合演
最香艷的浪漫愛情巨片
愛的火
（又名鑽石禍）
Ivan Petrovitch and Vivian Gibson in "The Diamond Prince Orloff"
◀寫皇子的飄零▶
◀寫愛情的熱力▶
◀寫女性的自然美▶
◀寫富室的豪華▶

武昌大戲院

電話北七五九號

幼童減半 日夜一律 中秋節起三天連映

雪泥卓別麟主演

馬上快婿

時間 三七九點 二點

價目 樓上四角半 樓下二角

Syd. Chaplin in "THE MAN ON THE BOX"

新閘北大戲院

新閘橋北 家古路口

日戲 一點 一點半至三點半 四點至六點 夜戲 七點至九點 九點至十一點 四次

價目 樓上二角 樓下一角 一律大洋

今天日夜開映 明星公司出品 香豔武俠巨片

白雲塔 前部

張石川導演 阮玲玉 胡蝶 鄭小秋（主演）

大世界

門票小洋三角 各場仍概不另取看資

齊天大聖預告

本大舞台前在大劇場頻演諸大藝員排演之西遊記次第演至七八本備受各界稱譽茲幸無戲關因翻建新屋以大京班移至共和廳以來因戲台狹小致名著巨構之西遊記遂爾輟演殊爲抱憾今新建之大劇場已建設完備准中秋開幕本大聖於大京班履新大劇場之日乘此煥然一新之時開演七八本西遊記唐僧出世 並煩諸大藝員續排九十本以副各界厚意而少贖本大舞台之前愆也

露天影戲場

◀今日開映▶

上海大中華百合影片公司偉大出品

空前第一古裝歷史國產鉅片

陸潔 周瘦菊 王元龍 馬瘦紅

四大導演聯合傑作

電影女明星張織雲女士最後的藝術

美人計

下期開映 月老離婚

共和廳屋頂添設影戲 加映國產名貴新出品 照時間

蝴蝶音樂歌舞社一週紀念

音樂歌舞遊藝大會

會場◉南京路市政廳 日期◉八月中秋日 券價◉（兩元）（一元）（六角）童僕一律

▲日場下午二時起

本社表演歌舞劇……玩具店，春天的快樂，霓裳舞，遊春之蝶，蝴蝶戀花，龍虎鬬，三蝴蝶，情網，等劇

伴奏者……蘇祖蕙 葉春山 張清生 李世文 葉敏齋 陸學賚 李承煌 李承基 張芳炤先生

陳道中先生……（拉戲）

沈吉誠 葉承嘯 汪英碩 朱宗伯 張關林先生……（滑稽劇）

王淑紅先生……（琵琶）（滿城風雨）

蘇祖蕙女士……（鋼琴獨奏）

六齡童……（鼓技）（夜深沉）

商工國技科武育研究會……（國技）

查瑞龍大力士……（巨鐵搥身絕技）

李瓔女士……（紫蘭舞）

袁牧之先生 李傑先生……（愛美劇）（酒後）

▲夜場八時半起

本社表演歌舞劇……玩具店，春天的快樂，霓裳舞，遊春之夢，蝶戀花，龍虎鬬，三蝴蝶，情網，等劇

伴奏者……蘇祖蕙 葉敏齋 陸學賚 張清生 李承基 葉春山 李承煌 張芳炤先生 李世文

六齡童……（鼓技）（夜深沉）

沈吉誠 葉承嘯 汪英碩 張關林 朱宗伯先生……（滑稽劇）

李瓔女士 袁牧之先生 李傑先生……（愛美劇）（酒後）

武育研究會商工國技科……（國技）

查瑞龍大力士……（巨鐵搥身絕技）

紫羅蘭女士……（表演粵劇）（樓東怨）（清唱京劇）（武家坡）（表演）（舞蹈）

◉入座券代售處 老九章綢緞局 冠生園 明華商店 三星棉鐵廠（南京路） 寶德照相館（靜安寺路五十四號） 三民照相館（北四川路靶子路口） 尚文書局（尚文門） ◉本社發行歌舞特刊每本大洋二角（郵費五分）四馬路大東書局出售

◉尚有各種舞蹈歌劇遊藝詳細節目不及備載請閱會場特刊◉

大聲公司

南京路抛球場西首

正式開幕大競賣祇有三天了

唱片每張削售 **五角**

唱片每張削售 **五角**

上等唱機每架削售 **十二元**

機會難逢 幸勿錯過 備貨有限 售完即止

庚E 2025

北京大戲院

北京路貴州路口 電話中央七四一〇

祇有今明兩天開映：日戲三時 五時半 夜戲九時一刻

但南主演滑稽愛情新片

名義爹爹

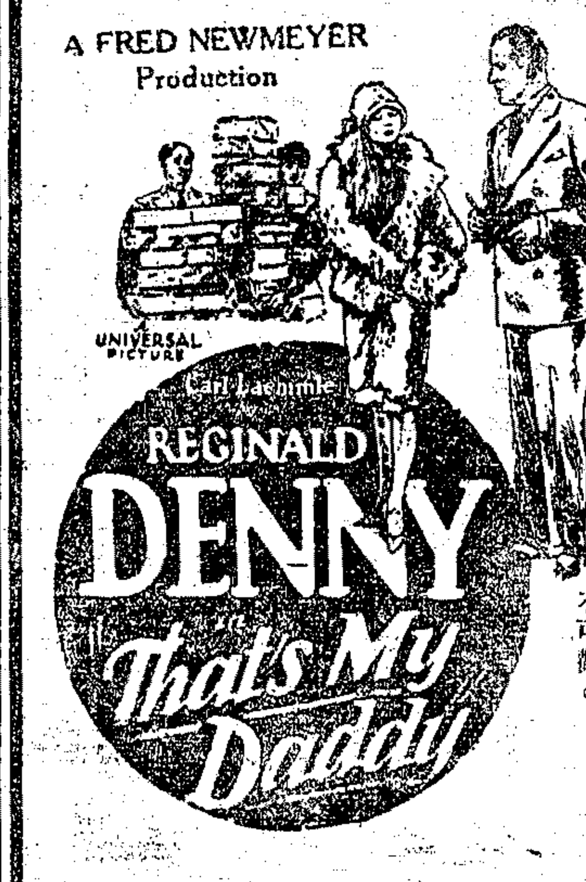

當舉行結婚禮的當兒。有個孩子來叫新郎做爹爹。又不能向新娘去解釋。那[illegible]。當然大有可觀。[illegible]但南在本片中便身當其境。他那絕妙的[illegible]。真令人忍俊不禁。而處處笑料新穎。確有可觀。

今日歌舞與前數日節目完全不同

◀日夜加演轟動滬上號稱「二喬」歌舞大家▶

華倫泰 白克璘

（兩女士登台唱演最新歌舞技藝）

後天起映

最動人最銷魂的葛雷泰加寶女士傑作

女色迷人

價目 日戲 正廳小洋三角 樓廳小洋六角 花樓小洋九角

夜戲 正廳小洋四角 樓廳小洋八角 花樓大洋一元

上海大戲院

北四川路老靶子路北 電話北三四二一號

祇有今明兩天開映 日戲三時 五時半 夜戲九時一刻

愛麗絲泰萊及康惠泰爾等合演愛情名片

貌合神離

這是一部有價值的描寫愛情真義的影劇。述三個男子中誰得到他所愛慕的女子。她怎樣的受惑於金錢。而終又着力排脫。博其固有之自由。那入微的描寫。盡力的敘述。不僅使女子感到十分的興趣。誰都非常表同情的。而人才濟濟。更可知是偉大的名構。

星期日起映

名震世界珍妮蓋洛主演戰事愛情鉅片

七重天

"The Seventh Heaven"

星期日上午十時映 千面人郎却奈傑作 **怪醫生** Lon Chaney in "A Blind Bargain" 優待學界 每座兩角

價目 日戲 樓下一律小洋四角 樓上小洋六角 大洋一[illegible] 夜戲 樓下一律小洋六角 樓上大洋一元半

光陸大戲院

博物院路廿一號 電話一九二〇八

今天日夜開映 日戲二時 五時半 夜戲九時一刻

軍事愛情名片

冤海情影

是片根據西瑪蘇克士及喬治愛德華合編劇本而成。寫一少年軍官。因疑獄獲譴。職被逐。幸其情人爲之昭雪。軍職得以恢復。好月因以常圓。悱惻纏綿。其陸軍會操一幕。由英國陸軍當局協助攝製。并由大將奧克鳩氏親自指揮。巍然大觀。愈見精采。

卡爾登影戲院

祇有今明兩天開映 日戲三時 五時半 夜戲九時一刻

五彩艷情名片

珂琳葛雷菲士最新傑作

埃田樂園

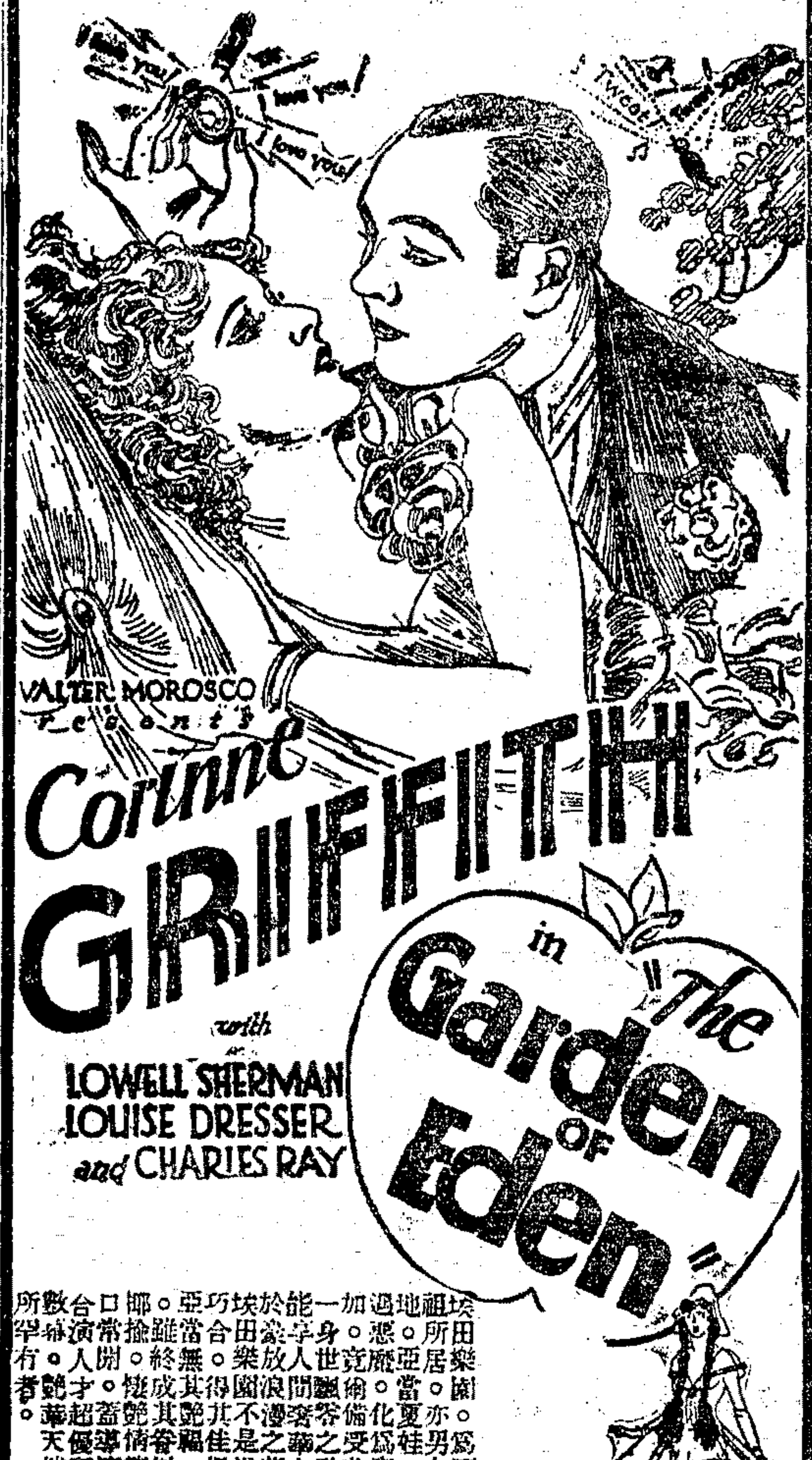

埃田樂園。寫歷史上人類始祖所居。亦男女熱情之發源地。亞當夏娃一對情侶。偏遇魔鬼。化爲毒蛇。誘惑頻加。竟罹備受苦楚。本片述一身世飄零之歌女。轉瞬乃能享人間繁華之至樂。處身於[illegible]。雖[illegible]

美國聯美影片公司名貴出品